REVISÃO DOS QUADROS DA PREFEITURA
PÁGINA 12

INTERPELAÇÃO DOS EE. UU. A MOSCOU
Página 2

VASCO VERSUS MARIO VIANA
PAGINA 9

A POLÍTICA E OS SINDICATOS
PAGINA 3

BIBLIOTHECA NACIONAL DO RIO DE JANEIRO CONT. LEGAL

Edição de Hoje: 12 PÁGINAS 50 Centavos

Diario Carioca

Fundador: J. E. DE MACEDO SOARES

Sexta-feira 21 DE JUNHO DE 1946

ANO XIX | RIO DE JANEIRO | Diretor: HORACIO DE CARVALHO JUNIOR | PRAÇA TIRADENTES N.º 77 | N.º 5.518

RETIRADA DOS ALIADOS DA ITALIA E DOS RUSSOS DO SOLO BULGARO

A Experiência dos Quatro Anos

J. E. DE MACEDO SOARES

Os caprichosos defensores do quadriênio presidencial queimam os seus derradeiros cartuchos, alegando a nossa tradição republicana e mais os inconvenientes da consulta ao país em meio de um período de govêrno, com risco de estabelecer-se grave desconchavo entre os dois poderes do Estado.

O que se verifica na tradição republicana é a desastrada experiência do período cotó dos quatro anos. A eleição direta do presidente da República, na vastidão do nosso território, procedia-se com oito meses e meio de antecedência da inauguração do novo govêrno. As negociações políticas começavam geralmente um ano antes do pleito e, dentro dêsse prazo, teria-se a campanha eleitoral. Assim, mal encerrado o primeiro biênio do período presidencial, o sol nascente obumbrava o prestígio político do govêrno em curso. Sem dúvida, o candidato oficial, com muitas probabilidades de ser consagrado nas urnas submissas, antecipava-se no gôzo do poder, sabendo que a plena posse não duraria mais do que os dois anos, do seu prazo fatal.

O resultado dessa interpolação era pôr o zenite de um quadriênio presidencial no dia da sua inauguração. Desde êsse primeiro dia de govêrno, a autoridade do chefe do Poder Executivo entrava a declinar, até o crepúsculo que o ensombrava com os primeiros boatos da sucessão.

Prudente de Morais teve um fim de govêrno melancólico. Rodrigues Alves, não obstante os seus enormes serviços na administração, perdeu o último ano de seu período pela prematura irradiação do seu sucessor. Relembrando uma a uma as dez presidências da primeira República, veriamos que nenhuma se exerceu em toda a plenitude — e que, em consequência de seus eclipses de autoridade, quase todas (todas menos uma) recorreram aos balões de oxigênio do estado de sítio para chegarem ao termo legal.

A tradição republicana, tão cara aos que mal a conheceram, foi portanto de governos inacabados, governos sem autoridade, constantemente assediados pela desordem.

Não vemos maior fundamento na alegação dos riscos de uma consulta ao país, para instalar nova legislatura em meio do período presidencial. Arrecetam-se de um salto da opinião popular, elegendo maioria legislativa em conflito com a política do Executivo. Ora, nisso não há nenhum risco, nem perigo. Desde que a Nação considere sob outras luzes o programa do seu govêrno, o que mais conviria — manter o equívoco, divergindo definitivamente mandantes e mandatários, — ou esclarecer prudentemente a situação, para que o presidente se corrija ou se modere, enquanto a direção do Estado não volte a refletir fielmente a vontade do povo? Woodrow Wilson, na segunda legislatura do seu segundo mandato, recebeu do seu país uma advertência severa. Em consequência, êsse grande homem conformou-se com a orientação do Senado, decisiva na política externa dos Estados Unidos. Muito recentemente, vimos o povo inglês dar repetidos sinais de reprovação à política interna do seu grande chefe de guerra. Graças a tais veementes sinais, que se repetiam a cada eleição parcial — o sr. Winston Churchill preparou o país para ceder o govêrno aos seus adversários trabalhistas.

A fórmula 3, 6 e 9 é, sem dúvida, a que nos convem, tanto à luz do direito público como da conveniência política. Essa fórmula, prolongando um pouco o mandato do presidente da República, fortalece a autoridade executiva, como os tempos fluentes exigem. Amiudando o mandato legislativo, acresce o seu prestígio, aproximando-o de seus comitentes. A fórmula ainda preserva o equilíbrio do Senado, onde devem ter assento os representantes dos Estados, que nem sempre o são dos respectivos governantes. Por tudo isso, parece-nos que a duração dos mandatos, chave da organização republicana, deveria obedecer à fórmula dos três, seis e nove anos.

O Maior Acordo da Conferência
Bevin Exigiu e Molotov Cedeu

PARIS, 20 (Por Joseph Grigg, correspondente da U. Press) — O Conselho de Ministros do Exterior, talvez no mais significativo passo á frente desde o reinicio das conversações, concordou hoje na retirada simultanea de todas as tropas aliadas da Italia e das forças russas da Bulgaria, dentro de noventa dias após a assinatura do tratado de paz italiano.

POR EXIGENCIA DE BEVIN

A aceitação sovietica da evacuação da Bulgaria foi apresentada por Ernest Bevin, ministro britanico, como condição para a retirada das tropas aliadas que se acham na Italia.

Grande importancia reside no fato de que foi essa a primeira iniciativa dos russos para a retirada das tropas do Exercito Vermelho dos Balcãs, bloqueada por Molotov em todas as discussões até agora realizadas. O acordo foi alcançado numa sessão plenaria de duas horas, no Palacio Luxemburgo, esta manhã, sob a presidencia de Georges Bidault, recem-eleito premier da França.

MELHORA NOS BALCAS

A evacuação das tropas sovieticas da Bulgaria será, indubitavelmente, o primeiro passo para o reconhecimento anglo-americano do governo bulgaro, concessão essa ha muito tempo solicitada, sem exito, pelos russos. Isso poderá conduzir tambem ao rompimento do impasse na complementação dos projetos de tratados com os satelites balcanicos.

DUAS CONDIÇÕES

Ernest Bevin declarou aos seus colegas que está preparado para concordar com a retirada das tropas aliadas da Italia, dentro de noventa dias após entrar em vigor o tratado de paz, sob as seguintes condições: 1) que as tropas russas retirem simultaneamente da Bulgaria, de conformidade com as decisões adotadas na Lancaster House, em Londres, durante a primeira conferencia do Conselho de Ministros do Exterior; 2) que sejam concluidos acordos satisfatorios com os Estados Unidos para o transito das tropas britanicas da Italia para a Austria e daí, através da zona americana na Alemanha, para a zona britanica.

BYRNES CONCORDA

James Byrnes, secretario de Estado norte-americano, con-

(Conclue na 11ª Pag.)

Ernest Bevin

Adiantado o Inquérito C. Lacerda
Prestou Depoimento o Jornalista — Já Foi Ouvido o Policia Especial Que Chefiou o Bando

Cercada do mais completo sigilo, prosseguiram as diligencias policiais em torno da tentativa de sequestro de que foi vitima o jornalista Carlos Lacerda.

NA DELEGACIA DE VIGILANCIA

O delegado de Vigilancia do D.F.S.P., sr. Mario de Lucena, convocou o sr. Carlos Lacerda para que comparecesse, ontem, ás 22 horas, no seu gabinete da seção de Garantia de Vida, na rua da Relação.

A' hora marcada, o sr. Carlos Lacerda ali chegou, acompanhado do seu advogado, sr. Adauto Lucio Cardoso, do seu irmão, sr. Mauricio de Lacerda Filho e do seu cunhado, sr. Odilon Paiva de Lacerda — que reconheceu os autores da tentativa criminosa, dos quais ele proprio já tinha sido outra vitima — além de numerosos amigos.

EXALTA-SE O SR. ADAUTO CARDOSO

Poucos minutos depois, chegava o delegado Mario de Lucena, ficando esclarecido, então, que se trataria de simples depoimento do sr. Carlos Lacerda, mas a imprensa seria convidada a retirar-se.

Em face disso, o sr. Adauto Lucio Cardoso mostrou-se seriamente contrariado, acentuando que, se se cercava o inquerito de todo o sigilo, não exporia seu constituinte ás im-

(Conclue na 11ª Pag.)

O PAÍS

A Argentina Promete Encher o Brasil de Mais Trigo do Que Pode Produzir

Uma Entrevista Coletiva do Embaixador Accame — Algumas Perguntas Indiscretas e Algumas Respostas Irritadas — O General Von Beck é Um Reformado, Com Missão Especial

Regressou, ontem, de Buenos Aires, a bordo do "Constellation", o embaixador argentino no Rio de Janeiro, general Nicolas C. Accame.

Á noite, na sede da Embaixada, o diplomata argentino concedeu uma entrevista coletiva á imprensa, no decorrer da qual falou sobre a missão do sr. Carlos Luz quando da posse do presidente Peron, discorrendo, tambem, sobre o intercambio entre o Brasil e a Argentina, em consequencia do que, virá ao Rio, no proximo mês, uma caravana de artistas portenhos do elenco do Teatro Colon.

ALVIÇARAS SOBRE O TRIGO

Falando sobre a momentosa questão do trigo, declarou aos jornalistas o embaixador Accame que o proprio sr. Peron determinou que fosse destinada ao Brasil uma cota de um milhão e quinhentas mil toneladas de trigo, que nos deverá ser entregue entre julho do corrente ano e julho de 1947.

Acrescentou que, nos portos argentinos, ainda se encontram vultosas quantidades de trigo destinadas ao Brasil, aguardando embarque.

A ESTADA DE VON DER BECK EM WASHINGTON

Interpelado pela nossa reportagem sobre se estaria o general Von der Beck investido em alguma missão oficial ou oficiosa de seu governo em Washington, o embaixador Accame, um tanto molestado, retrucou-nos:

— Nenhuma, tendo já, sobre êse assunto, o chanceler Bramuglia fornecido amplos esclarecimentos.

O VON BECKER DO EXERCITO DO REICH

Não obstante, em que pese o mal estar experimentado pelo general Accame com a indiscreção do jornalista, este perguntou-lhe:

— É verdade que o sr. Von der Beck tem um irmão no Exercito alemão?

A resposta do diplomata portenho, que porfiava por ser impecavelmente cordial e amavel, foi uma seria de "blagues" sobre os apelidos, isto é, em torno dos sobrenomes de origem germanica de muita gente boa e má que enumerou, inclusive o ex-ministro do Exterior do Brasil, o saudoso Lauro Muller.

VON DER BECK ESTÁ REFORMADO

Antes de abordar o embaixador argentino, o reporter inquiriu sobre Von der Beck dois cavalheiros com a aparencia de assessores, os quais, dando visiveis demonstrações de desagrado, aconselharam o plumitivo a ir a Washington e Buenos Aires, para a obtenção de melhores dados, informando de concreto apenas que Von der Beck está reformado.

PERMUTA DE BORRACHA POR TRIGO

Sobre as declarações do chanceler Bramuglia relativas á remessa de 44.000 toneladas de trigo a este país, de maio do corrente ano até agora, que poderá continuar até atingir a um milhão e quinhentas mil toneladas, com pormenores nada mais quis adiantar o sr. Accame.

Identica reserva manteve s. excia. sobre o não cumprimento da parte da Argentina das clausulas do acordo Sauri, assim, tambem, sobre se o seu país estaria em condições de nos suprir de trigo satisfatoriamente, malgrado tenha de atender aos compromissos com a UNRRA e fornecer a Grecia, Paraguai, Bolivia e outros consumidores

Limitou-se apenas o embaixador a nos afirmar que o Brasil terá o trigo que consome porque assim o quer o presidente Peron... permutando a farinha portenha pela borracha brasileira.

SÓ INDAGAMOS DOS PLANTADORES..

Ponderou o reporter, após, se não era ousado prever desde já o fornecimento ao Brasil daquela fabulosa quantidade de trigo, considerando-se a escassez da safra que terá inicio em agosto vindouro, em virtude da redução das areas de plantio na vizinha Republica, desde quando observou-se ali uma superprodução prejudicial aos preços teto do trigo.

Pelo embaixador responde um dos assessores:

— Só indo á Argentina, indagar isso aos plantadores ..

CONSTRUÇÃO DAS CASAS DO BRASIL E DA ARGENTINA

Na obra de intercambio entre os dois paises, um grande passo acaba de ser dado, segundo acentuou o representante diplomatico argentino, com a construção reciproca das casas do Brasil e da Argentina. Para a primeira, o embaixador Carlos Luz obteve o terreno doado pela municipalidade de Buenos Aires e será brevemente iniciada a sua construção naquela capital. Aqui, o embaixador Accame entrará em entendimentos com o prefeito Hildebrando de Gois, para obtenção de facilidade semelhante a fim de ser construida, entre nós, a Casa da Argentina. Acrescentou S. Excia. que, do mesmo modo, será erigido em Buenos Aires um monumento a Caxias e, no Rio de Janeiro, o de San Martin.

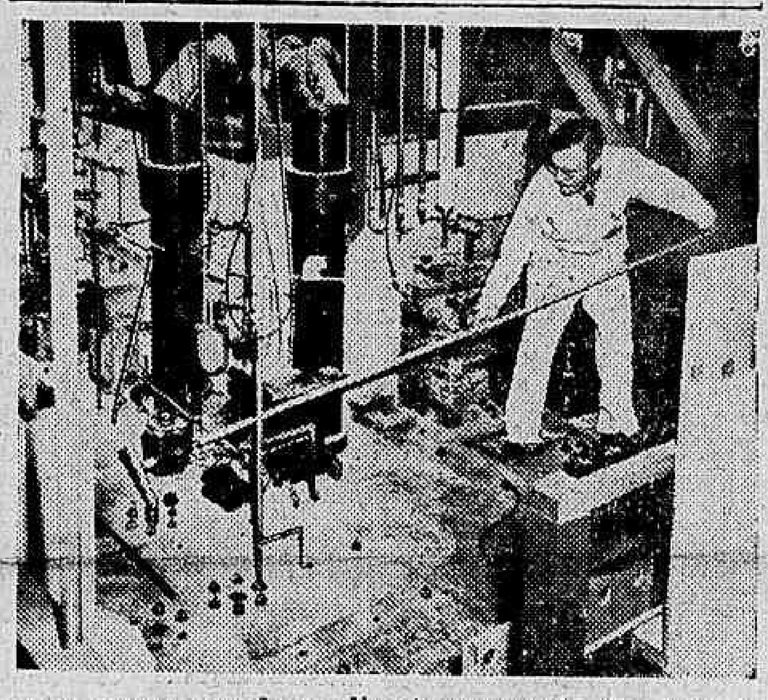

Justamente quando se discute a questão do emprego da energia atômica, os Estados Unidos permitem reportagens fotograficas nas proprias fabricas de bombas atômicas, antes cercadas de tal misterio que impedia se conhecesse a existencia de cidades secretas, construidas especialmente para tais fabricas. Eis uma fase da fabricação, quando um tecnico altamente especializado apanha material radio-ativo para introduzi-lo em pequenos cubos onde são trabalhados sem nenhum risco. (Foto ACME-DC, via aerea)

Fim da Monarquia Italiana

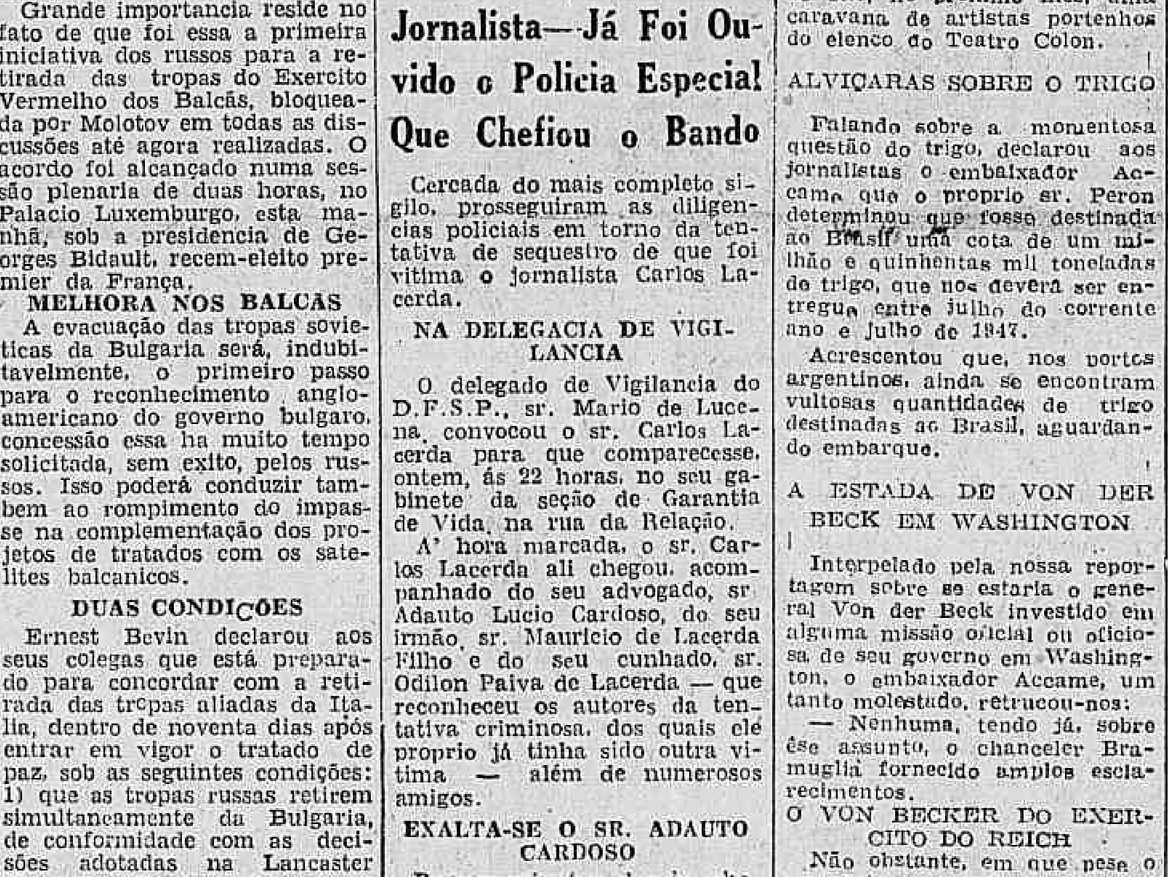

No dia em que o rei Umberto deixou Roma para seguir o caminho do exilio, ainda houve sérios incidentes entre monarquistas e republicanos. A policia teve que intervir e fez cessar o acesso saudosista dos partidarios da monarquia derrotada. (Radiofoto ACME-DC)

"SÃO PAULO"
Companhia Nacional de Seguros de Vida
Sucursal no Rio de Janeiro — AV. RIO BRANCO, 144-6.º
DIRETORES
Dr. José Maria Whitaker
Dr. Erasmo Teixeira de Assumpção.
Dr. J. C. de Macedo Soares

OS ESTADOS UNIDOS INTERPELAM MOSCOU

O MUNDO

O EGITO CONSIDERA O GRANDE MUFTI REFUGIADO POLÍTICO

A INGLATERRA REPRESENTARÁ JUNTO AO GOVERNO DO CAIRO

CAIRO, 20 (De Walter Collins, correspondente da U.P.) — O primeiro ministro Ismail Sidky Bajá anunciou que o Gabinete egipcio decidiu considerar o Grande Mufti de Jerusalem como refugiado politico e não como delinquente de guerra, depois que sua presença foi revelada no Cairo. A atitude do governo para com o Mufti, a quem a Grã-Bretanha denunciou como inimigo e filo-fascista, além de agitador, assegura-lhe evidentemente o asilo que buscou no Egito depois de fugir de Paris. O Mufti "refugiou-se" na residencia do rei Farouk e sua presença aqui foi entusiasticamente recebida pelos arabes, os quais consideram sua aparição no Medio Oriente como indicio de que o Mufti está pronto para dirigir os arabes em sua luta contra os judeus, na questão da Palestina.

Rei Farouk

O ministro das Relações Exteriores, Ahmedi Lufti El Sayed Bajá, declarou que as leis egipcias não impedem o governo de dar asilo a refugiados politicos. Inquirido sobre se tal atitude a respeito do Mufti afetará as negociações anglo-egipcias sobre o tratado entre ambos os paises, respondeu: "Tais considerações não afetarão nossa atitude."

O jornal "Alkota", orgão do Partido Wafdista, diz:

"Damos as boas vindas ao grande lutador arabe. O ex-mufti fez bem em escolher a casa de Farouk como refugio e o Egito como lugar de residencia. O Egito ama ao Mufti como o ama a Palestina." Os jornais franceses e ingleses que se editam no Cairo tambem destacam as noticias sobre o aparecimento do ex-mufti no Egito. A embaixada britanica expressou que nada sabia sobre a presença daquele lider no Cairo, exceto o que a imprensa havia anunciado. A embaixada acrescentou que está recolhendo todas as informações relacionadas com o ex-mufti para enviálas a Londres, com o fim de habilitar o governo britanico a enviar instruções. Não foi feita declaração oficial alguma desde o comunicado de quarta-feira á noite, que anunciava que o ex-mufti estava no palacio Abdin, porém um alto funcionario egipcio, ao ser interrogado sobre se o ex-mufti receberia asilo, respondeu: "É bem conhecida a hospitalidade arabe. Na embaixada siria, informou-se que somente esta manhã se teve conhecimnto da chegada do ex-mufti."

REPRESENTARA' A GRÃ-BRETANHA

LONDRES, 20 (Por Ned Roberts, correspondente da United Press) — Um porta-voz do Ministerio do Exterior declarou hoje que serão feitas representações junto ao governo egipcio sobre a presença do ex-mufti de Jerusalem no Egito.

O porta-voz acrescentou que foram iniciadas consultas entre altos funcionarios do Ministerio do Exterior, esta manhã, com o proposito de determinar "quais as representações a serem feitas ao Egito, sobre a presença ali do ex-mufti". Deu a entender que a Grã-Bretanha talvez peça ao Egito a "entrega" do mufti, sob o pretexto de que "é considerado um inimigo deste país e um provocador de perturbações".

Admitiu que não é provavel que a Grã-Bretanha solicite formalmente a extradição, pois não ha acusação criminal contra o ex-mufti, afora uma velha acusação feita na Palestina de cumplicidade num assassinio politico.

Interpelado sobre o que poderia a Grã-Bretanha fazer com o ex-mufti, o porta-voz respondeu: "Sempre fomos pouco definidos sobre o assunto".

Acrescentou o porta-voz que estão sendo estudadas as medidas que deverão ser adotadas a respeito do mufti, mas estas esperarão até a volta de Ernest Bevin, ministro do Exterior, da conferencia de Paris.

Declarou que a presença do mufti "talvez afete a atmosfera das negociações anglo-egipcias sobre o tratado", que se encontram em estado delicado.

Concluiu afirmando que a noticia da chegada do mufti ao Cairo "parece não concordar com a declaração do governo francês de que ele partiu de Paris, a 29 de maio, num avião americano".

Sôbre a Troca de Materiais Entre a Argentina e a União Sovietica

WASHINGTON, 20 (U. P.) — Urgente — Um informante do Departamento de Estado anunciou que Os Estados Unidos solicitaram á sua Embaixada em Moscou informe a respeito das versões no sentido de que a U. R. S. S. vendeu ou enviou á Argentina mercadoria recebida de acordo com o Plano de Emprestimos e Arrendamentos, ou trocado com esse país maquinaria por produtos agricolas.

Um informante acrescentou que não se receberam noticias de que U. R. S. S. assinou um convenio comercial com a Argentina, mas, de conformidade com o referido informante, a U. R. S. S. propõe-se vender material que lhe foi cedido de acordo com a Lei de Emprestimo e Arrendamento, á Argentina.

Esclareceu o referido funcionario que como é costume, o Departamento de Estado solicitou informes á sua Embaixada em Moscou a qual ainda não respondeu.

Acrescentou que os contratos dentro da Lei de Emprestimo e Arrendamento proibem ao país beneficiado vender o respectivo material sem consentimento prévio dos Estados Unidos. Por outro lado, muito embora se saiba que a Argentina carece de vários tipos de maquinaria também foi informado que é esse material que escasseia na União Sovietica.

De acordo com versões publicadas aqui, a U. R. S. S. estaria disposta a enviar á Argentina maquinaria e outros materiais, inclusive alguns dos recebidos pelos russos como reparação de guerra.

A Grande Sensação do Tribunal de Belgrado

DEPÔS ONTEM O ANTIGO CHEFE DE POLICIA DE MIHAILOWICH

Mihailowich

BELGRADO, 20 — (Por Ronald Clark, correspondente da United Press) — Os espectadores dos julgamentos de crimes de guerra vaiaram e apuparam Dragomir Jovanovic, chefe de policia e prefeito de Belgrado durante a guerra, quando este acusado foi chamado a prestar depoimento mas o Tribunal impôs a ordem ameaçando evacuar o recinto.

Hojé, no decimo primeiro dia do julgamento, Mihailovich foi ainda o principal acusado.

O promotor começou a interrogar Jovanovic:

— Sois culpado.

— De acordo com os padrões do momento, sim, mas segundo os padrões de outros tempos (sob o regime nazista) não.

O acusado declarou que em 1938, por ordem do Ministerio do Interior a policia estabeleceu contacto com os alemães, mas frisou que a Iugoslavia mantinha acordos com outras policias mencionando as da Italia e Bulgaria.

Mihailovich foi chamado a confrontar Jovanovic, quando este mencionou um encontro do general com Milan Dedic, quisling servio, em agosto de 1941. Esse encontro foi preparado pelo proprio Jovanovic. Confirmando o fato, Mihailovich, declarou: "Esse encontro com Nedic foi o meu grande erro". Desmentindo que Jovanovich tivesse preparado a entrevista, ou que estivesse presente á mesma acrescentou o general: "Você, organizador de campos de concentração, devia saber que não precisei dos seus prestimos naquela conferencia. Você talvez tenha ido ali disfarçado, como milhares de agentes que andavam em toda a parte".

O promotor interveio. Mihailovich confessou depois que tinha "um bilião de "dinars" do governo nacional e que não precisava do dinheiro de Nedic". Jovanovic tentou fazer Mihailovich admitir que ele esteve presente á conferencia com um "não se lembra de que eu lhe enviei um cãozinho, então?" Mihailovich respondeu: "Durante a guerra eu não cuidava de cães".

Jovanovic confessou que ordenou execuções em Belgrado durante a ocupação, como represalia, mas "somente nos casos de assaltos em emboscadas contra os alemães". Admitiu que a sua policia especial recebia recompensas de 25 mil a cem mil "dinars" por cada guerrilheiro de Tito preso, enquanto a Gestapo oferecia prémios em separado.

Jovanovic declarou que "apenas cerca de quinze mil pessoas" passaram pelas mãos da sua policia especial durante a ocupação, e que foram fuziladas "umas seiscentas". Respondendo a uma pergunta, disse que "as circunstancias" eram responsaveis pelo fuzilamento dessas "seiscentas" pessoas.

O promotor interpelou-o sobre a identidade de um homem e uma mulher numa fotografia, e Jovanovic disse: "E' uma mulher americana ou inglesa, que veio ao meu gabinete em 1939 e depois em 1941 e 1942, acompanhada de "chetniks".

— Conseguistes vê-la antes ou depois do acordo (colaboração) com os alemães? Tinha ela ligações com o serviço secreto alemão

— Isto não sei. Vi-a aqui, no Q. G. da Gestapo, com os "chetniks".

— Quem é o homem que a acompanhava na fotografia?

Para espanto de todos, Jovanovic respondeu.

— O rei Pedro.

O acusado descreveu as torturas infligidas aos prisioneiros durante a ocupação. Afirmou que os presos eram forçados a beber agua salgada e sofriam torturas de toda especie, mas admitiu que "esses eram os metodos de antes da guerra".

Concluiu o acusado dizendo que pronunciou um discurso no "Dia do Exercito Vermelho", em que concitou o povo a combater os bolchevistas" nas casas, ruas, cafés, teatros, restaurantes e nos locais de trabalho".

Boletim do Mundo

UM ACORDO

CONTUDO (e deve-se começar dizendo contudo porque todos os prognosticos anunciavam o contrario), os ministros do Exterior, reunidos em Paris, fizeram um acordo. Um acordo de pequena importancia, não ha duvida, mas que, para dar inicio á Conferencia, para restaurar o otimismo que não existia mais nem nas consciencias dos delegados nem na perspectiva do mundo, serve evidentemente, de muito. Concordaram aqueles ministros que as tropas de ocupação inglesas e americanas na Italia sejam retiradas no prazo de noventa dias após a assinatura do Tratado de Paz, enquanto que o exercito russo que ocupa a Bulgaria desde o termino da guerra igualmente retirar-se-á, regressando á União Sovietica. As condições resultantes desto acordo, agora praticamente concluido, já tinham sido propostas na primeira conferencia pelo delegado russo, Molotov. Parece mesmo que o ministro do Exterior da Russia, foi mais amplo nas suas propostas, declarando que as tropas do seu país desocupariam todos os Balcans se os inglêses e americanos concordassem em retirar as suas do territorio italiano. Daí, dizerem alguns comentaristas, que o acordo agora estabelecido, redunda numa completa vitoria sovietica; estão apoiados no mencionado fato e, ainda mais, no ter Byrnes e Bevin, naquela ocasião, declarado que nenhuma negociação em torno da Bulgaria era possivel, uma vez que, na Conferencia de Londres, Molotov já havia concordado em retirar as tropas russas do referido país. A verdade, no entanto e apesar de tudo, parece bastante diversa. Em nossa opinião, Bevin e Byrnes não entraram nem entrariam em nenhuma especie de acordo sobre a desocupação da Italia na época da primeira Conferencia de Paris, simplesmente porque o plebiscito e as eleições ainda não tinham sido realizados naquele país e não era possivel prevêr as suas consequencias. Assim o melhor era esperar algum tempo mais. Feitas as eleições, vitorioso o Partido Democrata Cristão, que, embora dentro de uma Republica, manterá na Italia a ordem que convem á Inglaterra e aos Estados Unidos, qualquer coisa que recebessem em troca da retirada de suas tropas da peninsula, seria, por isso mesmo, uma vantagem, porque nada mais lhes restava fazer lá. Sob este ponto de vista, que nos parece o mais acertado, a vitoria no acordo agora conseguido não foi absolutamente sovietica, mas sim, anglo-americana, e se resume num unico fato: na retirada dos russos da Bulgaria.

IMPERIALISMOS

Informações diplomaticas dizem ter o Departamento de Estado norte-americano pedido ao embaixador dos Estados Unidos em Moscou, informes completos sobre o comercio de maquinas entre a Russia e a Argentina. O objetivo é saber se as maquinas, os caminhões e outros equipamentos que a União Sovietica fornecerá á Argentina em troca de outros produtos, são os mesmos suprimentos enviados ao governo de Moscou durante a guerra. Supomos, embora não tenhamos autoridade suficiente para tanto, que a expectativa americana não é o que está acontecendo na realidade. O material industrial que a Russia vai fornecer á Argentina, deve ser mesmo de origem sovietica, inclusive veiculos e maquinario. A Russia, hoje, está realmente decidida a fazer concorrencia ás nações capitalistas no campo internacional. Evoluindo no sentido imperialista, não lhe resta mesmo outra coisa senão seguir este caminho. Por isso, o que se deve supôr é que os dirigentes sovieticos estão se aparelhando da melhor maneira possivel para a batalha capitalista que vão travar com inimigos mais poderosos e historicamente bem enraizados. Sua industria produzirá agora para a exportação em grande escada, e é somente isto que os capitalismos inglês e americano devem temer.

AJAX.

DAS CINCO PARTES DA TERRA

CARVÃO NA VENEZUELA

CARACAS, 20 (United Press) — O Ministério do Fomento aprovou vários projetos destinados a iniciar a exploração em grande escala das minas de carvão, a fim de incrementar a exportação em grande escala para os mercados do Brasil e Argentina, onde existem boas perspectivas.

Essa iniciativa está contida no informe apresentado ao governo pelo sr. Carlos Fernandez Decaleya, que acaba de regressar de uma visita de inspeção e observação aos paises da America do Sul.

COLHEITA DO TRIGO

WASHINGTON, 20 (U. P.) — O Departamento da Agricultura calcula, numa estimativa especial, que o total da colheita de trigo em 1946 elevar-se-á a 1.033.000.000 de "bushels". A colheita hibernal de trigo está calculada em 809.067.000 "bushles" e a colheita primaverial em 224.072 000.

Os novos calculos representam um aumento de uns 8 milhões de "bushles" sobre os calculos de 10 do corrente, sendo que aqueles se baseiam em informações recebidas hoje sobre o estado das colheitas até o dia 15 do corrente, procedentes de 23 principais Estados produtores de trigo.

FUGIU DOS TERRORISTAS

JERUSALEM, 20 (United Press) — O major H. B. Chawick, oficial do exercito britanico raptado terça-feira, regressou ao Q. G. esta noite, depois de escapar pela janela de uma casa onde foi posto pelos terroristas, no bairro Bukharian, em Jerusalem. O major, que foi amarrado numa cadeira, conseguiu libertar-se enquanto o seu guarda dormia.

Correndo sem direção certa, pelas ruas do bairro, Chawick pegou um onibus em movimento, quando os terroristas já estavam em seu encalço.

CONDENADO FRED ROSE

MONTREAL, 20 (U. P.) — O membro comunista do Parlamento canadense, Fred Rose, foi declarado culpado de ter fornecido á Russia informações secretas por intermedio de um grupo de espiões, tendo sido condenado a 6 anos de prisão com trabalhos.

A ARGENTINA NO C. I. E. A.

WASHINGTON, 20 (U. P.) — A Argentina aceitou hoje o convite para ser integrante do novo Conselho Internacional Extraordinario de Alimentação, ficando somento agora por confirmar a aceitação da Russia, entre todas as nações já convidadas.

A aceitação da Argentina foi recebida nos precisos instantes em que os delegados de outras 19 nações estavam reunidos nesta capital para traçar a pauta e os planos de campanha contra a fome durante o ano de 1947.

O "CONSTELLATION" EM BUENOS AIRES

BUENOS AIRES, 20 (U. P.) — Poucos minutos depois das dez horas, alçou vôo em viajem de regresso ao Rio de Janeiro, o gigantesco avião "Constellation", da Panair do Brasil, que chegou a Buenos Aires ontem á tarde, em viajem de experiencia.

PRESO NEHRU

BOMBAIM, 20 (U.P.) — Ao ter noticia da prisão do seu presidente, Pandit Nehru, a comissão do Partido Congressista Pan-Indú que estava estudando a proposta britanica para a independencia da India, adiou, sine-die, os seus trabalhos.

A DIETA JAPONESA

TOQUIO, 20 (U.P.) — Os comunistas boicotaram a sessão de abertura da Dieta japonesa, em que o Micado pediu ás duas casas que aprovem o projeto da nova Constituição.

ESTRADAS DE FERRO INGLESAS NA ARGENTINA

LONDRES, 20 (U.P.) — Os meios da City falam hoje na formação duma empresa mista, como solução para o problema das estradas de ferro inglesas na Argentina. Acredita-se que essa solução seria preferivel tanto á venda definitiva das mesmas estradas, quanto á permanencia destas sob prioridade exclusivamente britanica.

DESCOBERTA A "FERSMANITA"

LONDRES, 20 (U.P.) — A radio de Moscou anuncia que uma expedição geologica sovietica descobriu, nos Montes Urais Centrais, grandes depositos de minerio que contem o elemento raro "Niobium", utilizado em cada vez maior escala para ligas de alta tempera. O minerio em questão, constituido de cristais prismaticos negros, foi batizado "Fersmanita"

CENSURA POLONESA A' INGLATERRA

LONDRES, 20 (U.P.) — Um portavoz oficial confirmou hoje que o governo polonês protestou contra a divulgação de noticias pela Embaixada britanica em Varsovia. Trata-se de um noticiario da BBC, que é captado e distribuido aos jornais pela Embaixada. Neste noticiario foi reproduzida a pastoral dos bispos poloneses, condenando o terror e a violencia reinantes no país; e ao que parece, embra a pastodal tenha sido lida em todas as igrejas da Polonia, sua divulgação na imprensa estava proibida pela censura.

Na Baía o Diretor do D. N. P. S.

SALVADOR, 20 (A. N.) — Encontra-se nesta capital em visita de inspeção aos institutos locais, o sr. Moacir Veloso Cardoso, diretor geral do Departamento Nacional de Previdencia Social do Ministerio do Trabalho.

O TEMPO

Tempo — Nublado.

Temperatura em ligeira elevação.

Ventos — De sueste a nordeste.

Maxima — 26.1.

Minima — 18.7.

Doenças Nervosas
DR. NEVES MANTA
RUA SEN. DANTAS, 40
Do 15 ás 18 horas

A Organização Mundial dos Serviços Sanitários

NOVA YORK, 20 (U. P.) — Ao entrar em seu segundo dia a Conferencia Sanitaria das Nações Unidas, desenvolveu-se um forte movimento entre os delegados latino-americanos para que seja mantida a autonomia do Escritorio Sanitario Pan-Americano de Washington. A Conferencia está sendo celebrada para formar a Organização Mundial de Saude, temendo os latino-americanos que a mesma poderá fazer desaparecer o Escritorio Sanitario.

Embora ainda não tenha sido debatido na sala de sessões do "Hotel Henry Hudson" o problema da autonomia para os orgãos regionais de saude, os delegados da Argentina e Colombia, que falarão em nome da maioria dos países latino-americanos, já se expressaram em favor da manutenção de plena autonomia para o Escritorio Sanitario. O delegado argentino, dr. Alberto Swanck, disse que defenderá a autonomia do Escritorio Sanitario Pan-Americano dentro da nova Organização Mundial porque "perteço a um país que tem necessidade de defender a saude dos povos do Continente americano, o que só se obtem por meio da força de um acordo regional". Swanck acrescentou que a Argentina defende o Escritorio Pan-Americano e que "esta firmemente decidida a atender, por si só, os problemas sanitarios internos de seu territorio, para assegurar, cada vez mais, o bem-estar de seus habitantes e de todas as pessoas que queiram residir no territorio argentino". Salientou que desde 1902 o Escritorio Sanitario vem funcionando admiravelmente, proporcionando incontaveis beneficios para todo o Continente. Acrescentou que o Escritorio póde cooperar com a Liga das Nações e que o mesmo poderá fazer com a Organização das Nações e que o mesmo possua autonomia.

O colombiano Jorge Bejarano declarou á United Press, anteriormente, que tambem é contrario contra qualquer plano trario a qualquer plano que vise o desaparecimento do Escritorio Sanitario, dizendo que este organismo "está vinculado á vida sanitaria do Continente e tem prestado aos seus paises grandes serviços".

Swanck e Bejarano disseram que esta opinião coincide com a de todos ou da maioria dos delegados latino-americanos.

Quando é Devido o Salario-Familia

Informando sobre a pretensão de João Pedro Martins de Oliveira, que pleiteou o pagamento do salario de familia relativamente ao tempo em que esteve convocado para o serviço militar, O D. A. S. P. esclareceu que, aquele servidor, tendo optado pelo vencimento militar, automaticamente excluiu-se da percepção do salario familia, correspondente á função civil, porque, do contrario, equivaleria a permitir-lhe duplamente o mesmo beneficio.

ATLÂNTICO night-club
apresenta até o dia 23, ás 23 horas e 1 da madrugada
CARLO BUT
o famoso "astro" da canção italiana
DOMINGO, ás 17 horas, unica vesperal do cantor
• • •
FON-FON e sua orquestra, mais dois conjuntos
e DIAMANTINA, LOUIS COLE e SIMONEY
animam as dansas
Reserva de mesas 27-6891 e 27-0165
Restaurante ao lado desde ás 18 horas

A Guerra Estava Perdida Em Janeiro de 1945

NURENBERG, 20 (U. P.) — Segundo documentos apresentados ao Tribunal de Crimes de Guerra por Albert Speer, ministro da Produção de Armamentos nazista, Hitler considerou a guerra perdida em janeiro de 1945. Speer mandou inumeras cartas á Hitler, referindo-se á ofensiva de Rundstedt nas Ardenas e a destruição dos centros vitais das minas de carvão e industria pesada do Ruhr pela artilharia aliada, os ataques russos sobre a zona industrial da Alta Silesia e o incessante bombardeio aereo da Alemanha. A carta que Speer dirigiu a Hitler no dia 30 de janeiro, relativa á alarmante queda da produção do Ruhr e da Alta Silesia, dizia entre outras coisas: "A superioridade material do inimigo não pode mais ser compensada pela bravura de nossos soldados".

Speer, em quinze de março, enviou a Hitler informações ainda mais categoricas, afirmando que "devemos estar certos de que daqui há quatro ou oito semanas produzir-se-á o descalabro total da economia alemã, depois do que não poderemos prosseguir na guerra do ponto de vista militar".

Este relatorio do jovem ministro dos Armamentos conveceu Hitler que, em 19 de março, ordenou que a Wehrmacht arrasasse o solo alemão com a mesma frialdade com que se havia procedido na Russia. Segundo Speer o Fuehrer teria dito: "Se temos de perder a guerra a nação tambem deve desaparecer. O destino é inevitavel. Não é necessario deter-se para considerar que o povo teria que continuar vivendo uma existencia primitiva e por isso é melhor acabar com tudo, pois esta nação demonstrou, ser a mais debil e o futuro pertence unicamente a nação oriental, mais poderosa. Alem disso os que restarem depois da batalha serão os inferiores, pois os melhores morreram".

Criada a Secretaria de Agricultura, Industria e Comercio na Prefeitura

REVOLTADA A PEQUENA LAVOURA

Agoniza a Cooperativa Agro-Pecuaria de Santa Cruz

Aspectos Contraditorios da Politica do Ministro Neto Campelo — Os Passeios, a Intervenção e as Intrigas Entre Colonos e Associados

Está praticamente revoltada a pequena lavoura do Distrito Federal, localizada na colonia do Ministerio da Agricultura, em Santa Cruz.

Ali esteve, ontem, a reportagem do DIARIO CARIOCA", tendo apurado os fatos que passamos a relatar.

ABANDONADA A COOPERATIVA

Após denunciar uma série de irregularidades, inclusive desvio de fundos, por parte da diretoria, abandonaram os associados — que são em numero de 330 — a cooperativa, indo uns formar nova sociedade sem os mesmos fins, ingressando outros num sindicato de lavradores em Campo Grande. Apenas 23 permaneceram fiéis, isto é, continuaram a produzir para a sociedade agricola.

ASPECTOS CONTRADITORIOS

Fixou a reportagem, em sua visita á sede da Cooperativa Mista Agro-Pecuaria de Santa Cruz, os aspectos contraditorios da politica do ministro Neto Campelo: enquanto, de um lado da rua do Gado se ergue, bem cuidado, o edificio da administração da Colonia, do outro é encontrado o casebre — especie de barracão, velho e esburacado, onde está instalada a Cooperativa.

E' publico e notorio haver o ministro da Agricultura, em sucessivas declarações á imprensa, feito referencias á necessidade do desenvolvimento do sistema cooperativista no país. Mas, para quem vai a Santa Cruz, tal coisa não pode ser considerada como tendo sido dita com a sinceridade que seria de esperar de s. excia. Em Santa Cruz há um atestado frisante de que não vem cuidando aquele titular de pôr em pratica os seus ensinamentos, no tocante ao fomento agricola.

OS PASSEIOS, A INTERVENÇÃO E AS INTRIGAS

No seu ultimo passeio pelo campo, visitou o ministro o nucleo agricola de Santa Cruz e tudo achou excelente. Na realidade, tudo vai bem, em Santa Cruz tudo: menos a Cooperativa Mista Agro-Pecuaria. Esta se acha agonizante, á falta de recursos financeiros, que lhe são negados pelos associados, em sua maioria.

A intervenção, há dias, decretada pelo Governo, irá resolver de uma vez por todas a situação da sociedade: se continuará a existir como tal ou se será liquidada para sempre.

Enquanto não se dá a nomeação do interventor, lavra a intriga entre colonos e associados, ninguem sabendo em que resultará tudo isto. Uma coisa é certa, no entanto: perderá, em ultima analise, a população como aliás já vem perdendo com a desenfreada especulação a campear nas fontes de produção limitrofes.

TRES HOMENS E UMA PENA A RANGER

No interior da Cooperativa, atendidos que fomos por um dos membros da diretoria, constatamos o lastimavel estado a que foi relegada a sociedade dos lavradores. Paredes sujas, moveis que eram cacareços, material de ultima especie — e tres homens a trabalhar, um deles na escrita. Eram, apenas, dois livros, sendo um de assentamentos. O auxiliar fazia uma infinidade de garranchos que pretendia serem letras e algarismos, para isso se utilizando de uma pena que rangia de modo enervante.

— Pois é, isto aqui é tudo — declarou-nos o sr. Onorio Barreto, o diretor. O nosso povo ainda não está preparado para o cooperativismo. Nossos associados pensam que a Cooperativa deve dar tudo ao sr. Todos poderiam entregar 3.000 litros de leite por dia. Construimos, para isso, uma instalação adequada.

E o sr. Barreto saiu a mostrar-nos a instalação. Confessamos: desde já, havermos achado um tanto precarias as condições higienicas ali.

O fato é que, segundo o diretor, os associados se recusaram a fazer entrega do produto á sociedade, passando a vender diretamente aos seus fregueses.

ESPECULAÇÃO

Dada a grande procura, toda a produção da colonia, que poderia ser equitativamente distribuida pela cooperativa, se acha entregue á especulação. Conseguirá o produto quem pagar preço mais elevado.

O reporter assistiu um fato que vem confirmar o acima explanado.

O negociante Antonio Melo procurou a sociedade, desejoso de contratar de 3 a 4 caminhões de banana. A fruta seria semanalmente retirada, afirmando o negociante ter para ela uma boa colocação no mercado.

Surgiu, porém, o impasse: não havia bananas na cooperativa. Esta, aliás, prima pela falta de depositos onde guardar os generos.

— Sinto muito — informou o sr. Osorio Barreto — mas não o posso atender.

As bananas estavam sendo retiradas ainda verdes.

FAVORAVEIS A' INTERVENÇÃO

Manifestou-se o sr. Barreto favoravel á intervenção ora decretada pelo Governo, acrescentando ser o mesmo o pensamento do atual presidente, prof. Humberto Bruno.

Há dias, foi marcada a data das novas eleições da diretoria. Caso determinação em contrario, deverá realizar-se, no sabado, uma assembléia geral, que ditará os novos rumos da sociedade agricola.

O PROGRESSO DA COOPERATIVA

— Se cada associado contribuisse para a cooperativa, teriamos uma renda diaria de 800 cruzeiros — informou o diretor. Em 3.000 litros de leite, por exemplo, teriamos, a 10 centavos, 300 cruzeiros, dando o restante mais 500.

O INIMIGO NUMERO UM

Aponta o sr. Barreto como inimigo numero 1 da Cooperativa o proprio diretor do nucleo agricola, sr. Juan Angel So'i, auxiliar de confiança do ministro Neto Campelo.

Teria sido esse sr. Soli o responsavel por tudo, inclusive pela debandada dos lavradores.

CONFIRMA UM COLONO

Um colono, presente á entrevista, tudo confirma. Teria sido mesmo por instigação do administrador que os colonos fugiram dali, levando seus produtos para Campo Grande e entregando-os a especuladores.

Chama-se o colono Francisco Carlos e é um dos que trabalham com espirito cooperativista.

A PRODUÇÃO DE SANTA CRUZ

Produzem as áreas entregues pelo Governo aos colonos — cerca de 1.300 hectares — generos indispensaveis ao consumo da população carioca, tais como: leite, tomate, batata, aipim, banana e outros.

Estaria havendo uma séria concorrencia entre a Cooperativa e a colonia propriamente dita, ansiosa esta, na opinião do sr. Barreto, por ver a primeira completamente liquidada.

TABELAMENTO NAS FONTES DE PRODUÇÃO

E' consenso unanime dos que lidam com as questões do abastecimento que, a menos que seja feito o tabelamento nas fontes de produção, nenhuma providencia tendente á melhoria das condições de vida da população terá os desejados efeitos.

Espera-se, por isso, que esse tabelamento venha o quanto antes, para bem de todos.

O PRIMEIRO JORNALISTA

— Vou lhe dizer uma coisa — declarou o sr. Barreto quando o reporter se despedia. O senhor é o primeiro jornalista que aqui aparece, interessado em saber da nossa Cooperativa. Até agora, só via no noticiario coisas da colonia. A sociedade era como se não existisse.

VÃO SER ENCAMPADOS OS BONDES DA CANTAREIRA

Em fonte fidedigna colhemos a informação de que o governo fluminense vai encampar os serviços de bondes da Companhia Cantareira.

Desde ha muito a população da vizinha cidade de Niteroi sofre as mazelas e irregularidades daqueles serviços e ás constantes reclamações do publico limita-se a empresa concessionaria a alegar falta de lucros e impossibilidade de melhorar o material.

Universidade de Pernambuco

ASSINADO, ONTEM, O DECRETO-LEI REFERENTE Á SUA CRIAÇÃO

O presidente da Republica assinou decreto-lei, na Pasta da Educação, criando a Universidade de Recife. Ao ato compareceram, alem do ministro Ernesto de Souza Campos, dr. Gabriel Monteiro da Silva, secretario da Presidencia, prof. Azevedo Amaral, Josué de Castro, Antonio Amazonas e Carneiro Leão, que constituiram a Comissão elaboradora do projeto do decreto-lei assinado e, ainda, grande numero de senadores, deputados, professores, jornalistas, altos funcionarios e membros da Colonia pernambucana domiciliados nesta Capital.

O ministro da Educação fez a leitura da Exposição de Motivos que deu origem ao ato da criação da referida Universidade.

Interpretando os sentimentos dos professores de Recife, falou o prof. Antonio Amazonas. Encerrando a solenidade o presidente do Governo ofereceu ao prof. Amazonas, a caneta que assinou o ato, para ser arquivada naquela Universidade.

ASSINADO ONTEM O DECRETO-LEI

O presidente da Republica assinou um decreto-lei criando, na Prefeitura, a Secretaria Geral de Agricultura, Industria e Comercio, a qual compete: o estudo e planejamento da economia rural do Distrito Federal: a execução de medidas para conservação do sólo e recuperação economica da áreas inaproveitadas; o estudo e registro das necessidades de mão de obra, formações de trabalhadores rurais e sua colocação, a realização do loteamento, colonização de áreas inexploradas e assistencia ás populações rurais; adoção de medida para conservação, proteção e replantio de florestas; fomentar e defender a produção agricola e animal; assistir tecnicamente os agricultores e criadores, distribuindo-lhes sementes e mudas e concedendo-lhes emprestimos de maquinas e instrumentos agricolas e animais de reprodução; estimular o desenvolvimento de cooperativas; planejar o financiamento da produção; organizar e executar o abastecimento local, adotando providencias para o transporte e escoamento de produtos e outras atribuições.

Pelo decreto hoje assinado foram extintos os seguintes orgãos da Prefeitura: o Departamento de Alimentação, compreendendo os serviços de coordenação e abastecimento, no Departamento de Medicina Veterinaria, compreendendo os serviços de profilaxia; no Departamento de Parques, os serviços de agricultura; na Secretaria do Interior e Segurança: os serviços especial de abastecimento e o de racionamento e o setor de controle e distribuição. Passam a integrar o Departamento de Higiene da Secretaria eGral de Saude e Assistencia, o Serviço de Higiene Alimentar o Laboratorio Bromatológico e os grupos de distritos de higiene alimentar. Pelo que preceitua o artigo 5.º do referido decreto-lei, o pessoal, o acervo e as dotações orçamentarias dos orgãos ora extintos ficam transferidos para a Secretaria de Agricultura, Industria e Comercio, ora criada, mantendo-se as disposições legais e normas vigentes daquele orgão, até a sua modificação ou revogação. A Secretaria Geral de Agricultura, Industria e Comercio será dirigida por um secretario geral, em comissão, padrão "R", e compreenderá os Departamentos de Agricultura, de Industria e Comercio, de Obras Técnicas e de Veterinaria, e terá, ainda, os Serviços de Expediente de Administração, de Aquisição, de Material, de Divulgação e Florestal e o Jardim Zoólogico.

A POLÍTICA

Intervenção do Ministério do Trabalho Em Todos os Sindicatos Que Fizerem Política

Candidato ás Eleições Governamentais do Ceará o General Silva Junior — Provavel Demissão do Interventor Pedro Firmesa em Viagem Para o Rio

Ministro Otacilio Negrão

Não foi escolhido ainda o substituto do sr. Guilherme Marback. O novo interventor da Baía deverá ser nomeado, porém, dentro de breves dias. Para isso, os proceres politicos daquele Estado estão trabalhando ativamente. O senador Pinto Aleixo, em palestra com um jornalista, no Ministério da Justiça, confirmou as declarações do sr. Carlos Luz, de que a situação das Prefeituras entregues á U. D. N. não seria modificada.

— Enquanto isso, surge outra provavel demissão de interventor nortista. Trata-se do sr. Pedro Firmesa, que está de viagem marcada para o Rio. Segundo se anuncia, o sr. Pedro Firmesa desgostou-se profundamente com a transferencia de um funcionario federal. Está fazendo questão fechada em anular a transferencia. Aliás muito se empenhou para o fato não se concretizar. Não conseguindo a anulação, pedirá demissão.

— Sobre o Ceará circulou outra noticia, ontem: a de que o general Silva Junior será candidato nas eleições para governador dos cabeças chatas, apoiado pelas mais fortes correntes politicas.

— Em reunião ultimamente realizada, foi aclamado presidente do Diretorio da U. D. N. em Piraí, no Estado do Rio, o sr. Manuel Alexandre de Lima.

— Conforme já foi anunciado, o Centro Dom Vital prestará uma homenagem, hoje, ao senador Hamilton Nogueira, seu antigo presidente. A homenagem terá inicio ás 17,30 horas, na séde do Centro, á Praça 15 de Novembro, 101, 2º andar.

— Realiza-se hoje, ás 20,30 horas, na A. B. I., uma reunião para debate publico do programa da Esquerda Democratica. A reunião é publica. Como orador da noite falará o professor Castro Rebelo.

— Na reunião de ontem, o Tribunal Eleitoral homologou a desistencia de seis recursos do P. S. D. contra a decisão do T. R. do Maranhão, que mandou apurar votos dados em chapas contendo iniciais de partidos politicos.

— O ministro do Trabalho, sr. Negrão de Lima, está tomando uma série de energicas providencias para salvaguardar as finanças dos sindicatos de trabalhadores, bem como evitar que se faça politica no seio dos orgãos representativos das classes. O ministro está no firme proposito de intervir em todos os sindicatos que transgridam essa orientação, o que já ocorreu quanto a varios deles e, provavelmente, ocorrerá em muitos outros.

Cem Cruzeiros de Prejuizo Em Cada Saca de Café Vendida

A Associação dos Lavradores do Café e as Negociações Sobre o Preço-Teto

O dr. Antonio Queiroz Teles, presidente da Sociedade Rural Brasileira, de São Paulo, que veio ao Rio a convite do exmo. sr. ministro da Fazenda, para participar de entendimentos com o embaixador americano e com o ministro das Relações Exteriores, relacionados com o problema dos preços-teto do café, recebeu, do dr. Caio Simões, presidente da Associação dos Lavradores de Café, sociedade que, como aquela, congrega quase a unanimidade dos produtores de café do Estado de São Paulo, o seguinte telegrama:

"Associação Lavradores de Café de São Paulo informada sua presença no Rio de Janeiro a chamado do sr. ministro da Fazenda para decidir da nova orientação a ser dada á politica do café vem manifestar a v. s. a sua inalteravel solidariedade certa como está de que v. s. não tergiversará do nosso ponto de vista comum junto ao nosso Governo firmemente deliberados como ficamos de obter do mesmo o financiamento na base do valor de quatrocentos e cinquenta cruzeiros por saca plenamente justificado ao mesmo tempo que pleiteamos inteira liberdade de comercio. Não precisamos por certo encarecer a v. s. o desastre que consiste para a nossa depauperada economia a persistencia do Governo brasileiro na manutenção da politica atual de permitir a exportação do principal produto do país com o flagrante prejuizo já provado de cem cruzeiros por saca o que simultaneamente corresponde fornecermos armas para do outro lado resistirem ás nossas mais justas e naturais aspirações. — Caio Simões, presidente Associação dos Lavradores de Café."

DE S. Paulo para o DIARIO CARIOCA

ESTÂNCIAS HIDRO-CLIMÁTICAS AO ALCANCE DAS CLASSES POPULARES

Um Ato do Interventor J. C. de Macedo Soares — O Estado Controlará as Estações de Aguas — As Provocações Comunistas Continuam

S. PAULO, 19 (D.C.) — O interventor Macedo Soares, logo ao assumir o Governo do Estado, manifestou o seu desejo de melhorar, de forma apreciavel, tornando-as mais acessiveis aos menos abastados, as estancias hidro-climaticas de São Paulo.

Realmente, as estancias climaticas do Estado — Lindoia, em particular — não dispõem de uma rede de hoteis que possam abrigar, a preços populares, todos os que, por razões de lazer ou de saude, necessitam de uma estação e nem de serviços publicos. Hoteis raros, a preços altos, fontes excessivamente comercializadas, em atender ás suas finalidades terapeuticas, sem que, por parte do Estado, se procedesse a uma severa fiscalização e estimulo. Por certo que são municipios sanitarios, todavia, mas os recursos municipais, por força de orçamentos pauperrimos, nada ou quase nada podem fazer para ampliar as possibilidades das estancias, tornando-as não tambem centros de turismo, como ainda fontes de riqueza para a exploração particular.

Sentindo, assim, a ausencia de um organismo especializado, no aparelho administrativo do Estado, que possa centralizar pesquisas, estudos e providencias que dotem São Paulo de estancias hidro-climaticas condignas, o interventor Macedo Soares acaba de criar, por ato de hoje, a Superintendencia de Estancias do Estado, e cujas finalidades são as seguintes, em resumo: promover estudos relativos a elementos caracteristicos das estancias e classificá-las; promover a elaboração de planos e de obras e serviços tado a criação de novas estancias; propor ao Governo do Estado a criação ou a extinção das que não tenham correspondido ás finalidades de sua criação; aprovar construção de hoteis, casas de habitação coletiva ou de recreação publica, zonas residenciais ou mistas; e outras providencias ainda necessarias. Tal orgão, criado agora pelo Governo do Estado, irá prestar os melhores serviços á organização de estancias climaticas de S. Paulo.

PROVOCAÇÕES COMUNISTAS

Continuam as insolitas e insolentes provocações comunistas em São Paulo. Ontem, o embaixador Macedo Soares discutia no Palacio do Governo, em perfeito entendimento com uma comissão de ferroviarios da São Paulo Railway procurando firmar as diretrizes de um reajustamento de salarios, quando um elemento comunista, infiltrado na comissão, procurou perturbar, com suas interferencias provocadoras, a marcha dos trabalhos. Desmascarado pela energica repulsa do interventor federal, o provocador comunista retirou-se. Releva observar que o agente comunista só se revelou quando percebeu, nas demarches entre os ferroviarios e o interventor federal, que havia perfeito e pleno entendimento entre o Governo e os ferroviarios. Só interessa aos comunistas a discordia para mais uma greve em serviço publico tão essencial como a ligação ferroviaria entre a capital e Santos.

Os comunistas, através de seu folhetim, continuam a atacar, com calunias injuriosas o chefe do Governo. Este ataque cerrado dos comunistas contra o sr. Macedo Soares tem robustecido a posição do governo do Estado no seio dos partidos democraticos e liberais, pois os Campos Eliseos constituem o centro de inflexivel resistencia contra a penetração comunista, de ação sabotadora e subversiva em São Paulo.

PESQUISAS SOBRE LEPRA

O Instituto Butantan, centro de pesquisas cientificas de fama mundial, iniciou estudos para descobrir um derivado do "promin", que é o especifico caro e raro que está sendo experimentado nos leprosarios paulistas com surpreendente êxito, realizando curas efetivas.

O PAÍS

Diploma de Curso Primário Documento Habil Para Ingresso no Ginásio

Redução do Curriculo — Materias Determinadas e Eletivas — Revogação da Portaria 67 — Assinantes Para o Escritor Malba Tahan — Black Out No Vagão do Secretario de Segurança

BELO HORIZONTE, 20 (D. C.) — Instalou-se hoje nesta Capital o Segundo Congresso Nacional de Estabelecimentos de Ensino, contando com a presença de educadores, de todos os Estados do Brasil. Dos problemas a serem tratados no Congresso, o mais relevante é o do curriculo secundario, estudado exaustivamente numa tese apresentada pelo Sindicato do Rio de Janeiro, cuja conclusão aconselha flexibilidade maior do curriculo, substituindo-se o atual sistema por outro mais liberal, em que se reduzam as obrigatoriedades, deixando o canto orfeonico, a economia domestica, a educação fisica e os trabalhos manuais para um numero de horas obrigatorias mas distribuidas segundo criterio do educandario.

UM ANTI-PROJETO

Alem dos estudos sobre congestionamento do horario provocado pelo excesso de disciplinas obrigatorias, apresentaram os organizadores da tese um anti-projeto de lei para a aplicação das experiencias obtidas nos ultimos tempos com a inflação e exigencia burocraticas do Ministério da Educação. Segundo este anti-projeto ficará o ensino ginasial constando das seguintes materias:

Linguas — Português, Latim (Inglês ou Francês).

Ciencias — Matematica, Ciencias Naturais, Historia Geral, Historia do Brasil, Geografia Geral, Geografia do Brasil.

Artes — Desenho, Canto Orfeonico, Trabalhos Manuais, Economia Domestica.

Nesse curriculo serão consideradas unidades obrigatorias todas as de lingua e ciencia. Das Artes, apenas o desenho será unidade determinada passando as demais a eletivas.

CLASSICO E CIENTIFICO

Propõe o anti-projeto para o curso colegial um sistema analogo determinando que não mais se divida em cursos classicos e cientificos, mas que se organize um curso unico com ensino obrigatorio de portugus, de latim, matematica, fisica, quimica, historia natural e linguas modernas, tornando as demais eletivas, para que cada colegio organize o seu curso de preparação á Escola Superior com que deseje articular o seu tipo colegial.

NÃO MAIS EXAME DE ADMISSÃO

Outra novidade um tanto revolucionaria é a proposta de admisão ao curso ginasial, dispensando-se o exame de admissão para todo o aluno que haja concluido o seu curso primario e apresente diploma idoneo.

OUTRAS DETERMINAÇÕES

O artigo 65 do anti-projeto estabelece que não podem recair sobre o professor qualquer prejuizos decorrentes das alterações propostas.

SEM PROBLEMAS

Os estabelecimentos de ensino comercial não apresentarão tese alegando que todas as suas reivindicações já foram atendidas pelo Ministério da Educação.

PORTARIA 67

Duas questões que prometem agitar os debates são: a revogação da Portaria 67, que exige requisitos acima do materialmente possivel e a tese da Delegação Paulista sobre o tema "Do Professor".

A DELEGAÇÃO CARIOCA

A Delegação Carioca apresenta um numero de congressistas superior a cem. No trem especial viajaram 218 pessoas, mas deve se excluir as crianças e pessoas e parentes e amigos dos delegados que aproveitaram o ensejo para passarem o inverno nas montanhas mineiras. Outros professores, entregam-se a atividades particular. Citamos o caso do professor Julio Cesar de Melo e Sousa, que tem produzido intensa propaganda de uma revista dirigida pelo escritor Malba Tahan, para a qua

(Conclue na 11ª Pag.)

Boletim do País

A MULTIPLICAÇAO DOS PAES

OS amigos brasileiros do coronel Peron fizeram divulgar ontem em um vespertino declarações do sr. Bramuglia, ministro do Exterior da Argentina, anunciando que o seu país já nos enviou 44 mil toneladas de trigo, desde maio, e que poderá continuar as remessas até atingir 1 milhão e 500 mil toneladas. Se não viermos a comer todo esse trigo, a culpa será nossa, que de borracha só fornecemos á Argentina os "chiclets" que o embaixador Luzardo serve nas recepções da Embaixada Brasileira em Buenos Aires.

Da exposição do sr. Bramuglia deduz-se tambem o seguinte: 1º) — A Argentina não cumpriu o acordo Sauri, pelo qual já teriamos recebido 100.000 toneladas; 2º) mas continua disposta a nos enviar todo o trigo necessario ao nosso consumo, e ainda . . . 300.000 toneladas a mais, pois só carecemos de 1 milhão e 200 mil tons.; 3º) o governo de Buenos Aires fará tudo isso com o excedente de 1 milhão e 500 mil toneladas, do qual prometeu grandes cotas á UNRRA, á Grecia, ao Paraguai, á Bolivia e a outros clientes menores.

"SAGESSE" EM PESSOA

Os franceses definem com uma palavra — "sagesse" — a qualidade dos espiritos que se caracterizam pela sabedoria, inteligencia, argucia e prudencia. Em português temos um pobre vocabulo — esperteza — que distingue grosseiramente esse tipo privilegiado.

Mas se falta a palavra em nossa lingua temos, em troca, o homem que melhor encarna o sentido autentico da expressão.

Trata-se — os leitores já devem ter adivinhado — do ilustre ministro João Alberto, cuja fascinante personalidade constitui irresistivel imã, sempre a reunir em torno de sua pessoa os individuos e mesmo os partidos mais diversos.

Antigo revolucionario militante, herói de campanhas aureoladas pelo martirio e a aventura, coordenador de complexas questões administrativas, bandeirante e homem de negocios, o sr. João Alberto é a imagem viva da versatilidade. E' a "sagesse" em pessoa.

De longe temo-lo acompanhado em varios passos de sua agitada carreira, apreciando sempre os seus modos discretos, a habilidade de suas intervenções em crises politicas a cautela e o bom senso que caracterizaram sua atitude em face de complexos problemas.

Nunca — felizmente — vimo-lo irremediavelmente atado a este ou áquele compromisso. E graças a isso o Brasil tem podido contar sempre com o concurso da sua esclarecida inteligencia, mesmo nos instantes em que a sua colaboração parecia irremediavelmente perdida para o serviço da coletividade.

O verdadeiramente maravilhoso nessa personalidade privilegiada é, entretanto, o dom de harmonizar que a caracteriza e a torna capaz de velar pela causa publica sem nunca descurar seus interesses particulares.

Vemo-lo, agora, pela Europa e a América — ausente logo neste instante de complexos casos politicos e administrativos — a se esforçar intensamente para que recebamos a fina flor das correntes imigratorias. O mundo semi-destruido, convulsionado e inquieto do apos guerra deve ser um maravilhoso espetaculo a seus olhos sagazes e perscrutadores. Que de ensinamentos, lições e experiencias não trará ele de volta, para maior eficiencia das repartições publicas que superintende e dos negocios que orienta! Uma infinidade, por certo.

Então, as celulas vivas do seu organismo — suas empresas, negocios e aderentes — que aqui ficaram a informa-lo sobre o evoluir dos acontecimentos, receberão novamente a seiva revitalizadora de suas palavras. E mais uma vez, intacto e preservado, poderemos vê-lo coordenar, coordenar, coordenar...

Como jornalistas, o que nos cabe é desejar para o mais breve possivel, a sua volta, porque talvez assim certo setor de seu acervo possa afastar-se da perigosa estrada em que se lançou, com grave risco para os fóros de habilidade do Mestre...

BRASILIENSE.

Diario Carioca

S.A. DIARIO CARIOCA — Diretoria: Horacio de Carvalho Junior, presidente; Danton Jobim, secretario; J. B. Martins Guimarães, gerente

PRAÇA TIRADENTES, 77 — Telefones: Direção: 22-3023 e 22-1785. Secretaria: 42-5571; Redação: 42-1559; Gerencia: 22-3035; Publicidade: 22-3018; Oficinas: 22-0824

NUMERO AVULSO: Cr$ 0,50; aos domingos Cr$ 0,50. Por avião Cr$ 0,60. Assinaturas: anual Cr$ 90,00; semestral Cr$ 50,00

SUCURSAIS: São Paulo: rua Xavier de Toledo 84, 1º and., tel.: 4-0896. Belo Horizonte, rua da Bahia 919, tel.: 2-0765. Curitiba: rua Zamenha Lima, 220

ANO XIX 21—6—1946 N. 5.518

A Nossa Opinião

O Maior Prefeito

A entrevista em que o desembargador Saboia Lima feriu mais uma vez o problema da infancia abandonada é desses documentos cuja leitura se impõe ao presidente da Republica, ao ministro da Justiça, ao prefeito do Distrito Federal e a todas as demais autoridades que disponham de poderes e meios para decidir sobre a materia.

Sobretudo o governador da cidade precisa tomar a peito a solução desse velho problema. Não importa que o sr. Hildebrando de Góis esteja sobrecarregado de planos e iniciativas que interessam vitalmente á metropole. Não ha problema que se sobreponha ao da criança abandonada. Além do mais, convem não esquecer que as grandes cidades é que apresentam a questão com extrema agudeza. Justo é, pois, que a municipalidade cuide seriamente da questão.

* * *

Não ha nenhum melhoramento material que de longe possa ser comparado á criação de grandes e modernos asilos ou institutos de reeducação de menores desvalidos. Já não é somente em nome dos sentimentos cristãos que essa verdade precisa ser dita e repetida aos nossos administradores.

O certo é que mesmo os refratarios a todo sacrificio do tesouro publico para atender a razões do sentimento, reconhecerão, sem duvida, que o abandono em que deixamos mais de 100 mil menores na Capital da Republica é a perpetuação de um onus terrivel para a economia coletiva. "Todas as despesas — diz sabiamente o antigo juiz de Menores que, elevado á alta judicatura não desertou de seu apostolado — todas as despesas serão fartamente recompensadas no futuro por uma geração de brasileiros dignos e que contribuirão para a grandeza nacional. Quando apontam a falta de recursos financeiros para desenvolver a obra de proteção á infancia abandonada, podemos afirmar que o Brasil não é suficientemente rico para deixar em abandono a criança, verdadeira riqueza, pois o homem é o maior valor economico, para depois ter o luxo de manter custosas e suntuosas penitenciarias, onde a regeneração é um mito". Nessas prisões, continua, "estão os que, na sua maioria, tiveram uma infancia abandonada" e ali o Estado faz "uma despesa imensa, que poderia ter sido evitada a tempo com o amparo da criança, valorizando o homem pela educação, pela técnica, pela alimentação e pelo resguardo de sua saude".

* * *

A experiencia, de certo, não aconselha a criação de estabelecimentos de proteção á infancia nos centros populosos. Mas o Distrito Federal e suas imediações, compõem uma area rural suficientemente grande, com locais altos e sadios, para a situação de grandes patronatos de menores. Talvez mesmo a restauração da lavoura do sertão carioca possa ser convenientemente ajudada pela preparação, no campo, de uma geração de agricultores, aos quais se garantiria terra e assistencia economica ou técnica, logo após a sua formação profissional e moral.

Sabemos que os frutos dessa obra não seriam para hoje. Teriamos de esperar ainda muitos anos para que essas colonias de jovens agricultores devolvessem á coletividade aquilo que esta lhes daria. Mesmo assim, entretanto, mesmo que os patronatos do Distrito Federal nada viessem a render, o dever da Prefeitura é construi-los, para abrigar e salvar cem mil pequeninos. O maior prefeito do Rio de Janeiro não seria, por certo, aquele que pudesse dizer ao termo de seu mandato: — Eu rasguei avenidas suntuosas. Nem mesmo o que alegasse: — Eu abri escolas e instalei hospitais. O maior seria o que pudesse dizer: — Eu dei teto, agasalho e instrução a cem mil criaturinhas de Deus.

CASAS PARA ALUGAR

HA a crise de habitações no Rio de Janeiro. Todos a vêem, todos a sentem. A população está sem teto. Lares dispersos, são comuns. As casas de comodos então abarrotadas. Duas, três e quatro familias vivem sob o mesmo telhado. Entretanto, as casas de apartamentos surgem por toda parte. Por que há falta de residencias?

A Prefeitura respondeu a pergunta: existem 28.000 casas e apartamentos fechados na capital do Brasil. Isto é, existem 28.000 familias sem teto. Os proprietarios desses imoveis não os querem alugar. Nada os leva a qualquer contrato de locação. Há pouco tempo, a Policia pretendeu obrigar os proprietarios a mudar de atitude. Mas fracassou. Fracassou por muitos motivos, entre eles o de haver muito capitalista graúdo no meio da historia.

A verdade é que essa situação angustiosa não pode continuar. A falta de moradias nesta capital, assume as proporções de verdadeira calamidade publica que está exigindo do governo providencias energicas e capazes de debelá-la.

SERVIÇO MILITAR NO INTERIOR

DEBATEU-SE, há pouco, na Constituinte o perigo que oferece para as cidades do interior a vida de rapazes sorteados para o serviço do Exercito nas capitais dos Estados. Depois de terminado o tempo legal, poucos são aqueles que tornam aos lugares de onde saíram. Verifica-se assim um verdadeiro exodo rural cujas consequencias se iam refletir diretamente sobre a economia agricola e industrial daquelas zonas.

O ideal seria a criação de Tiros de Guerra nas localidades onde não existem unidades militares. Os debates do assunto, no plenario da Constituinte, debates que congregaram em torno do mesmo ponto de vista as varias correntes ali representadas, foram ouvidos pelas nossas autoridades militares que achavam justas e oportunas as criticas feitas pelos parlamentares.

A nova Lei do Serviço Militar, que está em vesperas de ser assinada pelo presidente da Republica, prevê a materia, de acordo com as sugestões dos senhores constituintes. Ainda mais — como acaba de acentuar o cel. Raul Tavares — prevê, tambem, "o destacamento periodico das unidade quadros para sedes diferentes, a fim de evitar que os reservistas do interior se afastem do campo de suas atividades".

Os que tanto malsinam os debates parlamentares podem ver que estes, embora por vezes violentos, produzem bons frutos. E a nova e otima Lei do Serviço Militar, que se encontra em ante-projeto, nas mãos do general Eurico Dutra, é um desses frutos.

Mauricio de MEDEIROS

No Reino da Confusão

Nunca se assistiu a tamanha confusão, como a que ora reina no dominio economico de abastecimentos.

Em torno da escassez de farinha de trigo, as informações são as mais contraditorias. Creio que a mais certa foi a dada em um trabalho feito por este jornal, mostrando, com dados estatisticos colhidos em revistas inglesas especializadas, que a crise é mundial e que, enquanto as regiões européias produtoras de trigo não se refizerem na sua produção, o deficit de trigo é colossal. Nessas condições, é tolice pensarmos que voltaremos a tê-lo na abundancia necessaria ao nosso consumo.

A lição desses fatos, deveria ser a de estimular a produção do trigo nacional. Para isso, cor...ater os sabotadores desse esforço brasileiro, tentado há mais de século, revivido de tempos a tempos, mas sistematicamente sabotado por interessados estrangeiros.

Evitavel seria, entretanto, que oficialmente surgissem declarações de facil desmentido. Assim, por exemplo, apareceu, há dias, uma declaração oficial de que estaria sendo oferecido trigo ao nosso Governo. Trigo argentino, extra-cota. Logo a seguir, o Governo argentino declarava oficialmente que nenhum trigo extra-cota poderia sair do país. A despeito da declaração tão formal, continuou-se aqui a prometer as tais negociações, evidentemente clandestinas. Não podem ser levadas a serio.

Com referencia ao açucar, não temos sido mais felizes. Qualquer dona de casa, nesta cidade, sabe muito bem que, chegada a quinzena em que deve receber a sua cota, manda para o armazem seus coupons e fica esperando, por vezes, uma semana, até que o vendeiro mande o artigo, que diz não ter ainda recebido. No entanto, lemos nos jornais que o tráfego está normalizado e que o mercado esta suficientemente abastecido para o consumo previsto.

Ninguem entende.

Há dias, o atual presidente do Instituto de Açucar e Alcool foi entrevistado pelo "Correio da Manhã". Nunca li sobre açucar coisa tão confusa e contradit̃oria.

O reporter pergunta-lhe se a produção brasileira é suficiente para o consumo. A resposta é negativa, apoiada em numeros: produção do ano ultimo ...... 15.334.565 sacos e consumo ... 15.945.618.

Mais adiante afirma o mesmo técnico: "Ainda em 1945, com uma produção de ...... 15.334.565 sacos, foi-nos possivel destinar 313.227 sacos para o exterior, sem determinar sensivel falta no mercado interno."

Na primeira resposta havia cifras que mostravam um deficit que o técnico disse ter sido coberto pela utilização de reservas. Na segunda fez-se o milagre de destinar de uma produção insuficiente mais de 300 mil sacos para exportar — e isso "sem determinar sensivel falta no mercado interno"!

Quando, depois, o reporter pergunta ao técnico se devemos nos apresentar nos mercados internacionais a resposta é que "não é possivel pensar em exportação de açucar em condições normais de comercio internacional." "Além do mais, acrescenta, nosso elevado custo de produção deve afastar qualquer veleidade de podermos enfrentar concorrentes superiormente aparelhados."

A despeito disso, "a procura de açucar é muito grande no exterior mas — atualmente não podem ser atendidas as solicitações do mercado internacional."

Por outro lado, com referencia á politica de preços ou de liberdade de produção e comercio, verifica-se que o técnico pertence ao grupo dos economistas que adotam a doutrina que nos levou á escassez atual e acabou arruinando a produção do café.

O reporter fez a sua pergunta muito precisa:

"Pretende o Instituto seguir uma politica de liberdade de produção e comercio? Por outro lado, visa a abundancia a preços acessiveis com melhoria dos métodos de produção, ou a escassez a altos preços?

O técnico responde: — "A liberdade de produção e comercio determinou a ruina da industria açucareira em 1929".

Essa é a afirmação principal, que define uma politica. Porque as considerações que se seguem quanto á abundancia a preços acessiveis são cercadas de tantas condições no reaparelhamento da industria que bem se vê que não é esse o objetivo do tecnico, como nunca foi o dos interessados na produção açucareira. E isso se confirma na sua promessa de que, equiparado o preço do Distrito Federal aos dos demais centros consumidores, serão levantadas as restrições ao consumo nesse Distrito.

De onde se conclui que o racionamento desse artigo, no Distrito Federal, não é motivado pela sua falta. O racionamento é feito para que os produtores possam desviar do consumo da capital do país, onde o preço é tabelado abaixo do dos demais centros consumidores, a parte substancial de sua produção para onde sejam melhor pagos...

Li com atenção o trabalho e não saí mais otimista com referencia á politica açucareira do Instituto. Na baralhada de cifras e afirmações, o que se depreende é que o objetivo continua o mesmo: — politica de preços altos para um artigo que não pode entrar no mercado internacional. O brasileiro pagará tudo...

Joaquim de SALES

EMILE HENRIOT E JEANNE D'ARC

Para dar prazer ao nosso eminente hospede, Emile Henriot, traduzimos aqui um de seus magistrais artigos publicados no Temps, de Paris, no qual faz a critica de um ensaio do P. Omer Englebert — "A vida de Joana d'Ac por ela mesma". Sabemos o culto que a França dedica á sua heroina, para imaginarmos a satisfação com que Emile Henriot o desejaria ver cada vez mais difundido no Brasil cujo povo adota e até reclama para si as grandes santas francesas.

Aqui temos um pequeno livro para todos os franceses: "A Vida de Joana d'Arc por ela mesma", publicado na N.R.F., pelo Pe. Omer Englebert. Não se trata de um passe de magica, uma vida romanceada. São palavras autenticas proferidas sobre si mesma e sua missão por aquela que Micholet antes de todos, chamou "a Santa da Pátria". Os depoimentos do processo de Ruão eram traduzidos em latim, á medida que os ia prestando Joana, em francês, aos seus juizes. Decalque de um debuxo, a tradução francesa põe diante de nossos olhos as declarações caidas dos proprios labios da heroina prisioneira. A tarefa do Pe. Englebert consiste em reunir por ordem cronologica, as palavras de Joana, impressas em tipos de caixa alta, sendo a narrativa em italico e em termos breves, a fim de que a vedeta ceda o lugar principal á heroina. São 60 paginas apenas que aqueles, a quem não foi dado ainda percorrer as edições integrais de Gu...e...t ou do sr. Pierre Champion, lerão com veneração. O essencial dessa patética e maravilhosa historia está inteira nesse livrinho. Deveria ser como o breviario de todos, pois, como diz o Pe. Englebert, "o culto da Donzela não tem ateus entre nós."

* * *

Efetivamente não há quem se canse de ler essa historia em que a alma unica e inumeravel da França se personificou, reconhecendo-se na figura da Santa.

A pastorinha de Domremy é do povo. É cristã e nacional; fôra melhor dizer — patriota — se tal expressão, no século XV, tivesse o sentido que lhe emprestamos em nossos dias e que na nossa lingua foi tão tardia. Joana é cheia de virtudes e do talento de um grande chefe guerreiro sem o menor espirito de conquista. A sua missão é "escorraçar o inimigo para fora do solo de França". Apenas... É uma extraordinaria diplomata, habilissima em desvendar as astucias e em persuadir a todos em torno de si. Corajosa, sem medo no combate, repugnava-lhe, todavia, derramar sangue podendo jactar-se, perante seus julgadores, de "não ter jamais matado um unico homem," e de preferir quarenta vezes o seu estandarte á sua espada, esse mesmo estandarte que empunhava nas batalhas para evitar de se servir da espada.

Mulher, enfim, compassiva, podia dizer que, "sem se lhe iriçarem os cabelos na cabeça, não podia ver correr o sangue francês". E a grande mola do seu espirito era precisamente "aquela piedade difundida no reino de França..." Ninguem falou assim antes dela, a primeira a lapidar essas formulas perfeitas que subsistirão, apesar de decorridos delas quinhentos anos".

* * *

Tinha a fé que transporta montanhas. Acreditava na missão de que Deus a investira. Obedecia. E não foram "suas Vozes" vindas do alto, teria permanecido em sua aldeia, manobrando, como sua mãe, o velho fuso das tecelãs de outrora.

A primeira vez que a Voz lhe disse: "Joana, é preciso que vás á França e faças levantar o cerco de Orleans", teve medo e vacilou. "Eu não passo de uma pobre menina que não sabe cavalgar nem guerrear." Insistindo as Vozes, partiu e a seus homens darmas fez praticar proezas. Os homens darmas de França, em todos os tempos, sempre realizaram proezas, quando á testa deles se encontrava um chefe, um chefe arrebatador, crendo e fazendo crer em sua propria missão e justificando-a pelo sucesso. O mais espantoso, porém, é que no meio dos chucros veteranos, antes mesmo do primeiro sucesso, lhes tenha Joana conquistado o respeito. A veneração veio depois. Respeitada, desde o primeiro dia. Se não o fosse, seria impossivel a ascendencia da heroina sobre aquelas rudes milicias. Voltaire não compreendeu nada disso, pelo que, a despeito do seu espirito, praticou uma tolice, escrevendo a "Pucelle", aliás ilegivel.

Outro objeto de espanto, na historia de Joana d'Arc, ou antes, o mais espantoso de sua historia, é o seguinte: a pequena aldeã vai procurar, escudada em suas Vozes, o senhor de Vaucouleurs. Baudricourt, que a ouve com ceticismo que a toma por louca, e, não obstante, convence-o; convence da mesma sorte o duque de Lorena; vai ter com o delfin e convence-o; convence a todos que a rodeiam; acaba por persuadir os mais desconfiados, os mais interessados, os mais hostis; consegue esta coisa prodigiosa: ser aceita por todos os senhores, ela, a pastorinha, que ignora o ABC, tal qual confessa encantadoramente, como a missionaria da França, a protetora e o arauto do Rei, a enviada de Deus... Eis o fato. Obtido como? Os terriveis juizes de Ruão acreditarão em sortilegios velados. Mas nós já não cremos no poder nem dos feitiços nem dos feiticeiros. Há de haver outra coisa. Os homens daquele século não eram crianças. O delfim começou por desconfiar e des... religiosos e doutores para interrogarem a pequena. E aqueles homens prudentes, todos eles, ficaram convencidos de que ela falava a verdade e de que era preciso ver... E viram. Ei-s aí, sob o aspecto terrestre da questão, o que se afigura admiravel, o que só se explica pelo poder da fé em si mesma, a fé que a penetrara pelo sôpro do Espirito.

* * *

E como falava, essa inspirada? Sem artificio de eloquencia, sem grandes termos bombasticos. Genio — o influxo divino posto de parte — o seu talento, tal qual ressalta dos textos oficiais e autenticos com que fala, diante dos implacaveis juizes, em defesa da sua vida e da sua obra — o seu talento é o bom senso, a calma, a prudencia, a firmeza impavida da convicção e da razão. Uma sabedoria maravilhosa, aqui e ali com um ligeiro perfume de malicia, porque os santos tambem são alegres de quando em vez.

Nada de palavras enfatuadas, mas expressões felizes e a verve que convém ás circunstancias, quando é preciso falar aos homens e arrastá-los. Mas tambem sabia, ou por suas Vozes ou por simples e humana clarividencia, que nem sempre os arrastaria e que seria presa e que a sua missão estava a findar-se.

"Bem sabia eu que seria ferida... Sobreviverei um ano... Não mais... Sei com certeza que os ingleses me farão morrer..."

Saber não exclui o heroismo... Bem pelo contrario, isto é que é o heroismo: ter sabido, e continuar a marcha até onde nos leve a missão de que somos encarregados.

Toda a historia de Joana é m...ífica e será sempre uma lição, um exemplo e um modelo.

Jacques KAYSER

COMO MORREU A SOCIEDADE DAS NAÇÕES

(Copyright do Serviço Francês de Informação especial para o DIARIO CARIOCA)

A ideia da Sociedade das Nações era, muito antes da guerra de 1914, uma ideia familiar aos franceses.

Pensadores e estadistas haviam publicado numerosos trabalhos e tomado iniciativas para provocar, no mundo inteiro, um movimento a favor duma organização internacional destinada a manter a paz. Assim, Leon Bourgeois havia consagrado o melhor de sua vida a lançar as bases ideologicas e praticas da solidariedade internacional.

Era, pois, natural que, no decorrer da primeira guerra mundial, a França se preocupasse em elaborar um acordo que, no dia imediato á Paz, constituiria a Sociedade das Nações. Seus esforços se conjugaram com os de Wilson, animado, então, por uma fé robusta e lucida.

Na Conferencia da Paz, uma comissão foi encarregada de organizar a Sociedade. Liga ou associação, queriam os ingleses; sociedade, reclamavam os franceses que viam, nesta palavra, a promessa de uma instituição solida, regular, juridica, efetivamente organizada.

O pacto da Sociedade das Nações foi um compromisso entre ás teses francesas e anglo-saxonicas. Uma e outras concordavam sobre a necessidade de criar, entre os estados-membros, uma solidariedade ante a agressão. Queria ainda a França representasse a Sociedade uma garantia efetiva (não somente ideal) de segurança. Queria que a assistencia mutua, prevista como um principio, fosse organizada no proprio pacto como uma realidade pratica e se criasse uma força armada internacional. Não foi porem escutada sua voz.

Só, entre as grandes potencias, foi a França obrigada a ceder... Recusavam-se a abandonar a livre determinação de sua politica e de participar de eventuais sanções decididas pela maioria das nações. Assim, eram fracos os poderes da Sociedade e seu pacto era mais o enunciado de grandes principios gerais que uma carta de aplicação pratica.

Durante os primeiros anos do "após-guerra", os tecnicos e politicos, que se reuniam pouco frequentemente, esforçaram-se por completar algumas disposições obscuras ou insuficientes do Pacto: tentaram assim redigir um projeto de Tratado de Assistencia Mutua que teria sido inutil se, em 1919, as teses francesas houvessem sido adotadas.

Em 1924, empreenderam-se esforços consideraveis para dar á SDN mais vida e mais poder. Sob o impulso de Herriot e Mac Donald, com o concurso de Benes e de Politis, foi redigido a "Protocolo para a regulamentação das disputas internacionais". Foi bem recebido por todos os povos, cuja esperança vinha reanimar. Mas não foi jamais ratificado, a despeito da adesão unanime do Parlamento francês. Cresceu, porem, o prestigio da Sociedade a partir de então. Até 1924, apenas 10 ministros do exterior e Presidentes de Conselho lhe assistiam ás sessões; após, esse numero se elevou a 20 e mesmo 30!

Até 1924, teve a França, em Genebra, uma posição frequentemente negativa, especialmente quando se estabeleceu a questão da admissão de novos membros ou a da definição dum estatuto do desarmamento. A partir de 24, porem, com Herriot, e depois com Briand, a França torna-se seu elemento motor. Favoreceu a entrada da Alemanha na Sociedade das Nações, em 1926; depois a da Russia, em 1934. Esforçou-se por levar a termo favoravel a Conferencia Economica e a do Desarmamento.

Para lhe permitir agir mais eficazmente, sugeriu á SDN criar uma organização européia, no quadro internacional. Briand dirigiu aos paises europeus, em 1929, seu celebre memorandum sobre a "Organização dum regime de união federal européia" que, infelizmente a maioria dos paises europeus não apoiou.

Esta iniciativa de Briand, e após a Conferencia do Desarmamento, uma e outra sem futuro, assinalaram o fim das ultimas esperanças populares no organismo de Genebra.

A ação das potencias ditatoriais (Japão, Italia e Alemanha), a fraqueza dos governos democraticos e, em particular o fracasso das sanções contra a Italia, para o qual Laval contribuiu desprezando a vontade do povo francês, aceleraram a decadencia da SDN.

Mas aos olhos dos franceses, se a instituição e o principio da SDN tinham sido derrotadas, culpa cabia á impotencia ou á má vontade dos governos.

A fraqueza da SDN em face do agressor japonês, do agressor italiano, do agressor alemão demonstram, acaso, responsabilidade desta instituição?

Racionalistas, os franceses pensam que os responsaveis são os governos que desprezaram e aviltaram os principios da Sociedade das Nações.

O Chefe da Missão Militar Americana Visitará o Poligono de Tiro da Marambaia

Em prosseguimento á serie de visitas que vem fazendo aos campos de tropas e repartições do ministro da Guerra, o general Charles H. Gerhardt, visitará hoje o Poligono de Tiro da Marambaia, atendendo ao convite que lhe foi feito pelo chefe da Comissão Construtora e Instaladora daquele campo de provas das nossas Forças Armadas.

O general Charles H. Gerhardt será ali recebido ás nove horas da manhã pelos generais Alvaro Fiuza de Castro e Francisco Fortes de Oliveira, respectivamente comandantes do Material Belico e da Engenharia.

A Opinião Dos Leitores

As cartas dirigidas a esta seção são condensadas.

PROFESSORAS FLUMINENSES

Um leitor residente em Araruama pede para veicularmos um protesto contra o ato do secretario de Educação e Saude do Estado do Rio, publicado no "Diario Oficial" de 15 do corrente, removendo "ex-officio" tres professoras, por mera vingança politica. Essas professoras, segundo relata o nosso missivista, são as seguintes:

"Ilza Porto de Amorim, moça pobre, casada, com 8 filhos menores; Zilda Rezende de Mendonça, esta com mais de 12 anos de serviço no Grupo Escolar, vive com sua mãe, senhora viuva, pobre, quase com 70 anos, removidas para escolas em zona impaludosa, mais de 20 quilometros distantes da sede, lugares despovoados e sem recurso e d. Nely Figueiredo, tambem para escola no interior do municipio."

PRESTES E OS PORTUGUESES

"Um Maqui" protesta contra as expressões usadas pelo senador Luiz Carlos Prestes sobre o povo português. Diz o missivista: "O fato é que a esse povo devemos a integridade nacional, o que, talvez, fosse bem mais dificil de existir se nossa origem fosse outra. De qualquer maneira, atrasados ou adiantados, temos a responsabilidade de conservar nossas tradições e defendê-las contra as aves de arribação que aqui têm aportado ultimamente, arrotando sabedorias e técnicas, mas que, na verdade, são profissionais fracassados em seus paises de origem."

UM APELO AO PREFEITO

Recebemos a seguinte carta, cujo teor transmitimos ao prefeito Hildebrando de Góis:

"Tem esta por fim solicitar de v. s. o obsequio de formular, pelas colunas desse orgão, um apelo ao sr. prefeito do Distrito Federal, no sentido de que o mesmo estenda suas visitas ás varias escolas primarias desta cidade maravilhosa.

Se o sr. prefeito, por exemplo, visitasse a Escola Professor Visitação, situada á rua Ferreira de Andrade, no Cachambi, Meier, ficaria horrorizado com a situação deprimente em que estão acomodados os pequeninos brasileiros e brasileiras, futuros dirigentes da nossa nacionalidade, os quais, apesar da solicitude e abnegação da diretora daquela escola, D. Conceição, vivem sujeitos aos miasmas do môfo, de vez que varias aulas funcionam no porão infecto e umido; predio velho, carcomido pelo cupim, infestado por percevejos e graças a Deus ainda não habitado pelos temiveis escorpiões.

Sr. redator, uma visita áquela escola seria providencial, pois que seria verificado "de visu", o quanto padecem os pequeninos seres ao enfrentarem diariamente aquela camara de martirio. Concomitantemente, as professoras tambem sofrem, talvez mais do que os seus alunos, pois que, alem de serem vitimas das condições acima, sofrem ainda por constatarem a luta de seus amiguinhos, os alunos.

Crente, sr. redator, que esta carta (mais um apelo) não ficará sem guarida nesse jornal, agradecem os pais e mães do bairro do Cachambi — Meier".

Vai Servir na Economia Popular

Tomará posse terça-feira proxima, no gabinente do presidente da Comissão Central de Preços, na função do agente da Economia Popular, nomeado por decreto de 5 do corrente mês, o nosso antigo confrade Osvaldo Ferreira Pacheco, funcionario da Imprensa Nacional onde exerce as funções de chefe do Arquivo.

Seguiu Para o Rio Grande o Secretario Geral da Associação Brasileira de Amigos do Povo Espanhol

Com destino a Porto Alegre, seguiu, ontem, pelo avião da linha gaucha da Panair do Brasil, o comandante Roberto Sisson, oficial reformado da Marinha e atual secretario geral da Associação Brasileira de Amogis do Povo Espanhol. O comandante Sisson já esteve, em abril, no Rio Grande do Sul, desenvolvendo intensa atividade a fim de consolidar a frente de opinião contra o atual regime da Espanha.

Viaja Para Buenos Aires Um Ex-Professor da Universidade de Cordoba

Chegou, ontem, procedente dos Estados Unidos, devendo, hoje, prosseguir viagem para Buenos Aires, pelo "clipper" da Pan American World Airways, o dr. Gregorio Bermann, ex-professor da Universidade de Cordoba e que em janeiro ultimo, em nome da Liga Internacional dos Direitos do Homem, apresentou um memorial á Organização das Nações Unidas, sobre a posição da delegação argentina, descrevendo o governo de fato, então vigente, "como uma ameaça á segurança e á paz".

OS QUE ACERTAM NA LOTERIA FEDERAL

PAGAMENTOS DE PREMIOS MAIORES NO MÊS DE ABRIL DE 1946

6 Milhões 140 Mil Cruzeiros

O bilhete n. 9.374 da Loteria Federal do Brasil, premiado com 500 mil cruzeiros na extração do dia 3 de abril, foi vendido no Rio pela A Esquina da Sorte e pago aos seguintes contemplados: José Maria de Brito, motorista, residente á rua Bartolomeu Portela n. 29 — Botafogo; Elisio Gon,alves, pedreiro, Ladeira dos Tabajaras, n. 326 — Copacabana; Hilario Ferreira, ajudante de motorista, rua Siqueira Campos n. 221; Joaquim dos Santos Brandão, garçon, rua Siqueira Campos n. 34; Manoel Vieira da Conceição, carpinteiro, rua Siqueira Campos n. 269; Maria de Lourdes dos Santos, operaria, rua Paulo Barreto n. 104 — casa 3 — Botafogo; Cesario Martins de Souza Filho, motorista, rua Real Grandeza, n. 139; Alberto Mendes, sapateiro, rua Barata Ribeiro n. 369.

O bilhete n. 39.175 premiado com 1 milhão de cruzeiros na extração do dia 6 de abril, foi vendido no Rio pelo Ao Mundo Loterico e pago aos seguintes contemplados: Laudelino Cardoso da Rocha, ferreiro, residente á rua Bom Pastor n. 41, quarto n. 3; Manoel Gonçalves, rua Conde de Bonfim n. 114; José Neti, cabelereiro, rua Conde de Bonfim n. 384; Victor Silveira Borges militar, av. artolomeu de Gusmão n. 1035; Francisco Gomes da Silva, motorista, av. Maracanã n. 252.

O bilhete n. 12.654 premiado com 200 mil cruzeiros, 2.º premio da extração acima, foi vendido no Rio pelo Ao Mundo Loterico e pago aos seguintes: Samaan Rizcallah Nassen, residente á rua Saldanha Marinho n. 1.294 em Curitiba; Oscar Batista Alves, rua Ambiré Cavalcanti, :.. 159, Rio Comprido; Emidio Fernandes Carreira, residente nc Hotel Avenida, quarto 459.

O bilhete n. 13.669 premiado com 50 mil cruzeiros, 3.º premio, da extração acima, foi vendido em Baependi e pago ao Banco Nacinal de Minas Gerais S.A. por conta de seu cliente Francisco Paula Reis, fazendeiro, em Varginha.

O bilhete n. 28.243 premiado com 500 mil cruzeiros na extração do dia 10 de abril, foi vendido em São Paulo pela agencia A Preferida e pago aos seguintes: Marcos Leme, funcionario publico, rua Teodoro Sampaio n. 512; Francisco Apostolico, rua Martiniano de Carvalho n. 381; Augusto Savietto, residente em Santo André; Atilio Bertotti, rua Rego Freitas n. 504;FranciscoLene, alfaiate, rua 13 de Maio n. 179; Humberto Giovanini, rua Irma Serafina n. 257, Campinas.

O bilhete n. 16.068 premiado com 40 mil cruzeiros na extração do dia 10 de abril foi vendido em Ilhéus, Baía, e pago a Rubem da Silva Teles.

O bilhete n. 35.780 premiado com 1 milhão de cruzeiros na extração do dia 13 de abril, foi vendido no Rio pelo Ao Mundo Loterico e pago a Vitor Losito, industrial, residente á rua Jaceguai n. 83 — Maracanã.

O bilhete n. 32.742 premiado com 200 mil cruzeiros, 2.º premio, a extração acima, foi vendido em São Paulo pela Casa Luongo e pago a Pedro Piccinianno residente á avenida Pais Barros n. 343.

O bilhete n. 20.247 premiado com 50 mil cruzeiros, 3.º premio, da extração acima, foi vendido em Araxá e pago á d. Dulce Ormerad.

O bilhete n. 6.881 premiado com 500 mil cruzeiros, na extração do dia 17 de abril, foi vendido no Rio e pago ao Banco Industrial Brasileiro S.A., por conta do seu cliente Manoel Camargo, agricultor, residente em Campo Grande, Distrito Federal; Alencar Xavier de Azevedo, funcionario municipal, residente na Estrada do Monte Alto n. 1.381, Campo Grande.

O bilhete n. 36.775 premiado com 500 mil cruzeiros na extração do dia 20 de abril, foi vendido no Rio pelo Ao Mundo Loterico e pago aos seguintes: Hindarburgo Taieira Aragão, militar, residente á Praça Ponce Leão n. 265 em Barra Mansa; José Augusto Alves, motorista, rua Cel. Alencastro n. 25, Irajá; Janchel Pizelmann, rua Conde de Leopoldina n. 480 — casa 4; Paulo da Silva Nunes, rua Paraiba n. 18; João Soares e Silva, pedreiro, rua Imbiá n. 208, em Turiassú; José Conceicão Bastos rua Braz Cubas n. 239 — em Santos.

O bilhete n. 7.961 premiado com 100 mil cruzeiros, 2.º premio. da extração acima, foi vendido no Rio e pago a João Manoel de Carvalho Santos advogado, avenida Vieira Souto n. 340.

O bilhete n. 24.868 premiado com 500 mil cruzeiros na extração do dia 24 de abril, foi vendido em Porto Alegre pela Casa Baldino e pago a Roberto Schames, residente á rua Inácio Montanha n. 52 — Apto. 2.

O bilhete n. 28.464 premiado com 1 milhão de cruzeiros na extração do dia 27 de abril, foi vendido em S. Paulo pela agencia A Preferida e pago aos seguintes contemplados: Banco Brasileiro da America do Sul, agencia de Marilia (S. Paulo), Banco Brasileiro de Descontos S.A., por conta de Ewaldo Araujo Costa, Marilia; Plinio Dias, residente em Presidente Prudente; João Mascaro vajante, residente á rua Lituania n. 448 — Moóca.

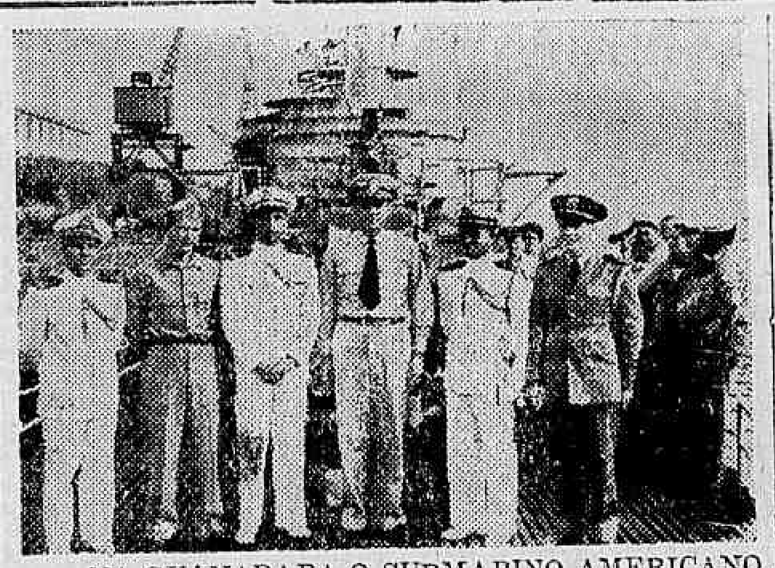

NA GUANABARA O SUBMARINO AMERICANO "TUSK" — Deu entrada ontem, ás 8 horas, na baía da Guanabara, com as honras de estilo, o submarino americano "Tusk", que se encontra em viagem de exercicio no Atlantico Sul. Essa unidade da Marinha dos Estados Unidos que está sob o comando do capitão de fragata M. H. Austin, foi lançada ao mar em 8 de julho de 1945 e comissionada, em 11 de abril de 1946. O "Tusk" pertence á mesma classe do submarino "Dionden", deslocando 1.500 toneladas, medindo 100 metros de comprimento e desenvolvendo 18 nós de velocidade, sendo a sua tripulação de 86 homens. Estiveram presentes ao cáis da praça Mauá, local onde atracou o submersivel, o representante do Adido Naval Americano, comandante John Fitzpatrick; comandante José Bulamarque Benchimol, oficial de ligação entre o Ministerio da Marinha e a tripulação do "Tusk"; cap. ten. Silvio Noronha, representante do comandante em chefe da Esquadra Brasileira; capitão tenente José Ferreira Guarita, representante do 1º Distrito Naval; e outras autoridades navais americanas e brasileiras. No cliché, vemos o comandante do "Tusk" entre oficiais das Marinhas dos Estados Unidos e do Brasil.

NÃO SE ESQUEÇA

PAGAMENTOS

NO TESOURO: — Hoje: — Os tabelados no 2º dia util, a saber:

Montepio da Viação: 7.937 — Z. Montepio Operario dos Arsenais de Marinha e Diretoria do Armamento: 7.350 — A — D. 7.351 — D — I. 7.352 — I M. 7.353 — M — Z. 7.354 — Z.

NA PREFEITURA — O 4-P.S. iniciará no próximo dia 21, o pagamento relativo ao corrente mês.

Nesso dia serão pagos:

a) nos locais de trabalho — serventuarios ativos que trabalharam nos nucleos componentes do lote 1 até o dia 31 de maio de 1946;

b) nas sedes dos nucleos indicados em seus cartões de nucleamento fornecidos pelo 4-PS — inativos e adidos sem exercicio;

c) no 4-PS (Edificio Comercial, 416, andar terreo, frente para o patio interno), as seguintes matriculas no nucleo 1105:

PAGAMENTOS

92 — 346 — 674 — 678
1388 — 2994 — 3430 — 3789
4499 — 4646 — 5482 — 5556
5607 — 6023 — 6025 — 6550
6721 — 6809 — 9896 — 10289
10457 — 11740 — 13830 — 15723
16035 — 16524 — 16528 — 16529
16651 — 16978 — 18527 — 19332
19770 — 21369 — 22422 — 23701
23953 — 24242 — 25154 — 25843
26952 — 27083 — 27488 — 27834
29169 — 29273 — 30310 — 31847
33003 — 33020 — 32224 — 33880
34070 — 35593 — 37942 — 38125
38129 — 38510 — 43904 — 45952
460 — 46445 — 47687

Serão pagos nos dias 22, 24, 25, 26, 27 28 e 29:

a) nos locais de trabalho — serventuarios que trabalharam, respectivamente nos nucleos dos lotes. 2, 3, 4 5, 6, 7, e 8;

b) nas sedes dos nucleos indicados em seus cartões de nucleamento, fornecidos pelo 4-PS — inativos e adidos, sem exercicio dos lotes 2, 3, 4, 5 6, 7 e 8;

c) no 4-PS (Edificio Comercial 416, andar terreo, frente o patio interno) no dia 26 — convocados — nucleo 5108 — dia 28 — Curadores — nucleo 7106.

CAIXA REGULADORA DE EMPRESTIMOS — Será feito hoje, das 12 ás 17 horas o pagamento das seguintes propostas de emprestimos, na importancia total de .. .. .. Cr$ 114.660,30.

Comuns — Efetivos, matriculas ns.: 23718 — 28526 — 21818 — 15655 — 5499 — 15281 — 28577 9205 — 22376 — 28932 — 3583.

Extranumerarios matriculas ns.: 13635 — 16201 — 33439 — 35460 32657 — 38072 — 14855 — 35480 36603.

Emergencia — Tratamento de saude, matriculas 2920 — 20251 — 18165.

Serão pagas também as propostas já anunciadas neste mês e não recebidas.

Almoçar em Buenos Aires e Jantar no Rio de Janeiro

Regressa do Prata o Embaixador Argentino, a Bordo do Quadri-Motor Brasileiro Que Encurtou a Distancia Entre as Duas Capitais Sul-Americanas

Batendo o proprio record, assinalado na véspera, ao descer, ontem, ás 15.55, na pista da Base Aerea do Galeão, o pessante quadrimotor nacional PP-POG, da linha européia da Panair do Brasil, encurtou para 4 horas e 27 minutos a ligação Buenos Aires-Rio, feito da aviação comercial brasileira até então sem registo no continente. A gigantesca aeronave, que reune todos os aperfeiçoamentos da conflagração e do após guerra, conduziu, além do dr. Paulo Sampaio, presidente, diretores e chefes de serviço da principal organização nacional de transportes aereos, diretores da Aeronáutica Civil e do Ministerio da Aeronáutica.

Especialmente convidados, viajaram a bordo do transatlantico aereo o general de divisão Nicolas Accame, embaixador da Argentina no Brasil, que regressa das cerimonias de posse do presidente Perón, é o brigadeiro Héctor F. Grisolia, adido de aeronautica á representação do país vizinho em nossa capital. Com a extraordinaria diminuição do tempo de vôo que, ontem, assinalou, o "Constellation" da Panair tornou possivel uma viagem de ida a volta entre as duas principais cidades do continente sul, no mesmo dia, isto é, dando oportunidade a ir almoçar em Buenos Aires, voltando para jantar no Rio de janeiro.

Octavio Babo Filho
ADVOGADO
Rua 1.º de Março, 6-Tel. 43-6236

EDIFICIO
BARÃO DE CAMPO BELO
R. PAULA FREITAS, 19 E 21

Apartamento com varanda de frente, grande living-room, sala de jantar, 3 quartos, varanda de fundos, banheiro completo, quarto de criada, copa, cozinha, terraço de serviço, etc.

Preço a partir de Cr$ 400.000,00. Entrada á vista, Cr$ 120.000,00 a combinar e prazo de 18 anos, Cr$ 280.000,00. em prestações mensais de Cr$ 2.800,00.

INFORMAÇÕES SEM COMPROMISSO NA SEÇÃO DE VENDAS

Banco Hipotecario Lar Brasileiro S. A.

RUA DO OUVIDOR, 90 — TEL.: 23-1825

Lys
BIJOUTERIAS
ARTIGOS FINOS
PRESENTES
R. RIO BRANCO, 120
Loja 28
Galeria
Associação dos
Empregados no Comerci
RIO

A partir das 14 horas de segunda-feira, dia 24

Lys

uma casa a serviço do bom gosto da elite carioca

Para o realce da elegancia e da beleza feminina um artigo de

Lys

DANCE
AOS SONS MELODIOSOS DO RADIO BAILE GRAJAÚ TENIS CLUB

MAYSFINO, o pó de arroz de perfumes inebriantes patrocinará no dia 22 de junho a irradiação do monumental baile do Grajaú Tenis Club, que será feita pela Radio Guanabara, a partir das 23 horas.

Verdadeira homenagem á mulher brasileira, essa transmissão será motivo de entrelaçamento da musica que marca momentos inesquecíveis, com o perfume preferido pelas mulheres de bom gosto.

Os salões serão perfumados com os perfumes MAYSFINO — pela Radio Guanabara.

Ouça no dia 22, ás 23 horas o Rádio Baile do Grajaú Tenis Club e use — PECEGO — uma das oito tonalidades do Pó de Arroz.

Maysfino

Vai Presidir a Primeira Sessão do II Congresso Ncional de Ensino Secundario

Partiu, ontem, para Belo Horizonte, pelo avião da rede mineira da Panair do Brasil, o sr. Nobrega da Cunha, diretor do Serviço Nacional do Teatro e que há seis meses responde pelo expediente da Diretoria Geral do Departamento Nacional de Educação. O conhecido educador e jornalista, antigo diretor do Curso de Continuação e Aperfeiçoamento do Distrito Federal, diretor do Departamento de Educação do Estado do Rio, durante o governo Ary Parreiras, superintendente geral do Ensino Secundario e diretor da Divisão do Ensino Primario do Ministerio da Educação, vai presidir a primeira sessão ordinaria do II Congresso Nacional de Ensino Secundario, de inauguração prevista para ontem e duração até o dia 27, com a presença na capital das Alterosas de cerca de oitocentos diretores de ginasios, oriundos de todos os pontos do país.

Inaugurado o Curso de Informações Geográficas

Os Beneficios Para o Ensino Secundario

No auditorio do Ministerio da Educação, realizou-se, ontem, a inauguração do Curso de Informações Geograficas cuja função será incrementar o ensino e aperfeiçoar os professores de geografia do nivel secundario. Além dos representantes dos colegios, professores da Universidade, geografos, engenheiros, etc. a reunião contou com a presença do ministro Ernesto de Souza Campos titular da Educação, que presidiu a solenidade.

Depois do discurso da diretora do Ensino Secundario, seguiu-se com a palavra o engenheiro Cristovão Leite de Castro, que, frisando o alcance pedagogico do curso, teceu comentarios quanto aos beneficios que advirão para o ensino secundario com a difusão dos novos conhecimentos geograficos aos professores.

Centro - Escritorios

Vendem.se com financiamento de 70%, para entrega dentro de 30 dias. — Otimo emprego de capital. — Informações com o sr. GUIMARÃES, á rua do Ouvidor, n. 90, 2º andar — Tel.: 23.1823.

MASSAGISTA
JOHN SPRONDEL
Massagens em geral, orthopedicas e faciais
FLAMENGO
R. 2 Dezembro ,26, Apt. 401. F.: 25.5967

Vão Ser Feitas Nomeações de Contínuos, Estatísticos e Oficiais Administrativos

Os Atos Beneficiarão Apenas os Servidores Publicos Que Exerciam as Funções Efetivas de Serventes, Estatisticos Auxiliares e Escriturarios, Anteriormente á Lei 284

Pelo decreto-lei n. 145, de 29 de dezembro de 1937 os serventes, estatisticos-auxiliares e escriturarios, ficam com o direito assegurado para o ingresso nas carreiras, respectivamente, de Continuo, Estatistico e Oficial Administrativo, desde que admitidos no Serviço Publico anteriormente á lei n. 284 de 28 de outubro de 1945, que instituiu a profissionalização.

Inumeros são os servidores que, em virtude desse direito, deverão ser nomeados para os cargos superiores, equivalendo, isso, aliás, a uma promoção.

Mas a circular n. 5-46, da Secretaria d Presidencia da Republica, no intuito de comprimir despesas, como é sabido sustou, até segunda ordem, as nomeações, admissões e readmissões dos servidores do Estado. O DASP, entretanto, considerando que se trata, na verdade, de promoção, como assinalamos acima, e ainda, á circunstancia de que a maioria dos funcionarios que serão beneficiados, pertencem a carreiras extintas, opinou no sentido de ser isentas da proibição daquela circular as nomeações desses funcionarios. O parecer daquele orgão foi aprovado pelo presidente da Republica.

CAXAMBÚ
GRANDE HOTEL
ABERTO O ANO TODO
Telefone 62. Caixa Postal 7

Teatro João Caetano

HOJE — Sessões ás 20 e 22 hs.!

Penultima Semana!

Quasi 50 representações da super-revista de irresistivel comicidade, num grande exito de toda a Companhia com

Dercy Gonçalves

Ao lado de Catalano, Isolda Melo, a fadista Margarida Ferreira, Olinda Alves e Spina em

"JOGO FRANCO"

Dercy Gonçalves

Um deslumbrante desenrolar de fantasias e apoteoses opulentas de esplendor! — Sensacional agrado dos quadros "Hotel dos Carecas", "Verdadeira Democracia", "Rosa Engeitada", "Chang e a Baiana", "Ritmo do Tropico", "Italia Libertada"!
(BILHETES A' VENDA)

AMANHÃ: Matinée Popular ás 16 hs. — DOMINGO: Vesperal elegante ás 15 horas
(IMPROPRIO ATE' 14 ANOS)

DIA 5 de JULHO: Estréia da Cia. de Operetas Regionais Gilda Abreu-Vicente Celestino com a peça "CORAÇÃO MATERNO", de Vicente Celestino

AS ARTES

MANUEL FARIA

Antonio Bento

Pergunta-me um leitor por que motivo dedico maior atenção aos modernos do que aos pintores de tendencias tradicionalistas ou academicas. O motivo é simples. A pintura moderna não é uma questão de moda ou uma "paranoia", segundo o julgamento injusto e superficial de Monteiro Lobato, ao referir-se á primeira exposição de Anita Mafalti, feita em S. Paulo, varios anos antes da Semana de Arte Moderna. Toda época tem a sua arte propria, razão pela qual não ha nada que impeça, na atualidade, a criação duma pintura nova, que amanhã possa ser considerada, do ponto de vista estetico, tão importante como a pintura das diversas escolas, assinaladas na historia das artes plasticas. Caso isso aconteça, os modernos de hoje serão os artistas realmente representativos desta época, enquanto os pintores tradicionalistas que não trouxeram nenhuma contribuição ao desenvolvimento da arte atual, serão esquecidos ou passarão para um plano secundario. Póde acontecer que nem toda a arte moderna resista á destruição e ao esquecimento que os anos sempre trazem. Esse tambem será um fenomeno normal. De qualquer forma, o genio é sempre revolucionario, criando para o futuro, e passando, não raro, desconhecido e repudiado em sua época.

Devo dizer, entretanto, que não tenho nenhum preconceito de ordem estetica contra esta ou aquela escola, este ou aquele pintor. Foi com esse sentimento que visitei a exposição de Manuel Faria, no Museu Nacional de Belas Artes, onde, seja dito de passagem, continuam a ser acolhidos artistas fraquissimos, como é, no momento, o caso de Antonio Pontual.

Manuel Faria é sem duvida o melhor continuador da tradição de Batista da Costa, na pintura brasileira contemporanea. Pertence á turma de Portinari, Teruz, Osvaldo Teixeira e Armando Viana, cada um dos quais representa uma tendencia distinta, embora sejam todos da mesma geração na Escola Nacional de Belas Artes. Manuel Faria é um pintor honesto, que procura reproduzir em suas telas a natureza brasileira sem qualquer sofisticação. Esteve na Europa no periodo de 1935 a 1937. Naturalmente, demorou-se em Paris mais do que em qualquer outra cidade da Europa. Fez, entretanto, uma longa peregrinação através da Italia, desde Roma até Veneza. De volta ao Brasil, suas concepções de arte e sua maneira não se modificaram sensivelmente. O pintor permaneceu fiel ás tendencias de sua escola, pretendendo fixar a paisagem brasileira com a sua luz e as suas cores peculiares. Como lhe fizesse uma observação nesse sentido, o pintor explicou com naturalidade:

— Frequentemente, ouço criticas ou reparos aos verdes quase puros ou brilhantes que emprego em algumas de minhas paisagens. São verdes diferentes dos que vemos na pintura europeia e na paisagem do Velho Mundo. Mas existem no Brasil e dão o carater á nossa paisagem. A luz cintilante, os céus muito azues tornam esses verdes ainda mais vivos. São caracteristicos de nossa paisagem — explicou o artista.

Anda acertado o artista na procura desses aspectos caracteristicos da paisagem brasileira. Mas, nem sempre os seus verdes gritam ou se amesquinham em tons secos, monotonos. A's vezes, o artista joga com uma gama variada, como acontece com a sua serie de paisagens de Itaipava e do Piabanha. E "Dia Cinzento" mostra mesmo uma atmosfera igual á da Europa, com os seus verdes amortecidos pela ausencia do sol, sempre presente na maioria das telas do artista. Manuel Faria merece a consideração da critica pelo seu trabalho honesto. Na pintura naturalista, sua arte é das que melhor fixam a paisagem brasileira.

As senhoras Jorge Eduardo Guinle e João de Saavedra em companhia do senhor Alberto de Faria Neto. (Foto "Sombra")

O CINEMA

"ANÃO GIGANTE"

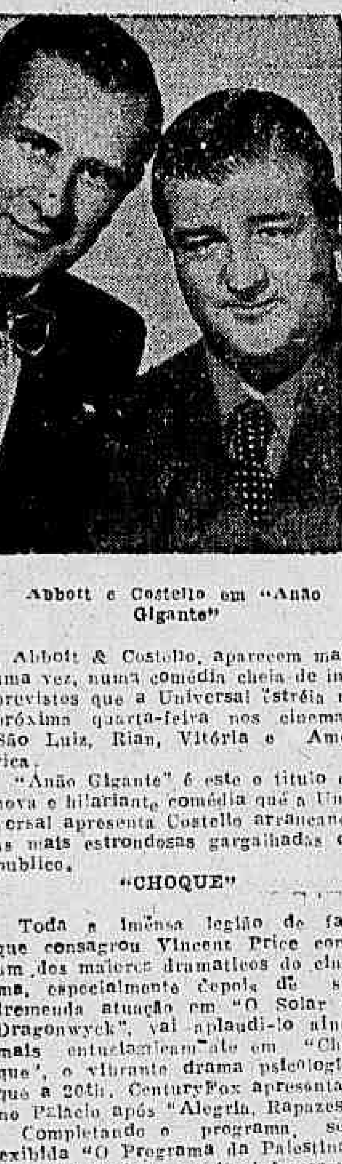

Abbott e Costello em "Anão Gigante"

Abbott & Costello, aparecem mais uma vez, numa comédia cheia de imprevistos que a Universal estréia na próxima quarta-feira nos cinemas, São Luiz, Rian, Vitória e América.

"Anão Gigante" é este o titulo da nova e hilariante comédia que a Universal apresenta Costello arrancando as mais estrondosas gargalhadas do publico.

"CHOQUE"

Toda a imensa legião de fans que consagrou Vincent Price como um dos maiores dramaticos do cinema, especialmente depois de sua tremenda atuação em "O Solar de Dragonwyck", vai aplaudi-lo ainda mais entusiasticamente em "Choque", o vibrante drama psicologico que a 20th. CenturyFox apresentará no Palacio após "Alegria, Rapazes!"

Completando o programa, será exibida "O Programa da Palestina", uma atualissima e muito interessante Marcha do Tempo.

ALICE PALACIOS EM "INÊS DE CASTRO"

Alice Palacios nunca apareceu diante de nossas platéias; seu nome, aplaudidissimo na Europa, nunca repercutiu entre nós, a não ser através as cronicas teatrais que a ela se referiam, em alusões entusiasticas.

Não obstante, seu primeiro filme, "Inês de Castro", está despertando vivo interesse em nossos fans, passando o nome de Alice Palacios de boca em boca, como se fôra ela um dos idolos do nosso publico.

"FLOR DO LODO"

Nunca um filme foi tão ansiosamente esperado pelos fans como "Flor do Lodo", espetacular, e luxuosa produção Paramount que será apresentada sexta-feira próxima nos cinemas Plaza, Parisiense, Astoria, Olinda, Ritz, Star e Primor

EM CARTAZ NOS CINES METRO

O Metro Passeio está exibindo em segunda semana "Yolanda e o Ladrão", o festivo tecnicolor com Fred Astaire e Lucille Bremer. Nos Metros Tijuca e Copacabana está "Por Conta de Cupido", com Ann Sothern e John Hodiak.

"O CORCUNDA DE NOTRE DAME"

Charles Laughton em "O Corcunda de Notre Dame"

Duas horas para assisti-lo... A vida inteira para recordá-lo... Assim é "O Corcunda de Notre Dame" (The Hunchbake of Notre Dame), que a RKO Radio apresentará hoje, nos cinemas Plaza, Astoria, Olinda, Ritz e Star. Inegavelmente, o espetáculo mais grandioso que o cinema já proporcionou, "O Corcunda de Notre Dame", apresenta Charles Laughton e a lindissima Maureen O'Hara.

COROS E ORQUESTRAS DA CIVIC OPERA DE CHICAGO COM STAN LAREL & OLIVER HARDY

"Fra Diavolo", a farsa musical, inspirada na opera comica de Auber, que Stan Laurel & Oliver Hardy fizeram ha alguns anos, é ainda espetáculo para multidões e está, por isso mesmo, interessando muita e muita gente ao simples anuncio de sua proxima reapresentação no Metro Passeio o que se dará na proxima quinta-feira.

No proximo dia 4, o Metro Passeio (juntamente com os metros Tijuca e Copacabana) fará a apresentação de "Escola de Sereias", grande e alegre "feeria" em tecnicolor, com Esther Williams e Red Skelton.

DIARIO RECREATIVO

C. R. VASCO DA GAMA

O Departamento Social do gremio de S. Januario organizou o mais pomposo programa para as festas juninas deste ano, que se realizam nos sabados 22 e 29 de junho. Não faltarão, aliás, caracteristicas barracas e divertimentos regionais, com toda a especie de atrativos, desde o cortejo do casamento caipira á apoteose dos maravilhosos figos de artificio. A fogueira, o aipim assado, os quadros sertanejos e outros numeros destinados ao costumado sucesso enriquecem o programa, que tem o concurso de varias orquestras e regionais, e da Banda Portugal, a grande e querida filarmonica, em deliciosos concertos com o seu corpo de executantes completo nas duas noites festivas. Os festejos, nos dias 22 e 29, prolongar-se-ão das 22 horas até ás 2 da madrugada.

ELITE CLUBE

Amanhã será proporcionado aos frequentadores do Elite Clube um estupendo baile cujo inicio dar-se-á ás 22 horas, prolongando-se até ás 3 de domingo ao ritmo de um excelente conjunto musical.

Conferencias

DR. J. C. MOREIRA GUIMARÃES — Segunda-feira, 24 ás 20 horas, na séde da União Espirita Suburbana, fará a conferencia mensal discorrendo sobre "A vida de João Batista".

— SR. GEORGES ANTON CHAFABY — Segunda-feira, ás 17 horas na A. C. M., a conferencia do jornalista egipcio Georges Anton Chafaby, subordinada ao tema "Eu fui prisioneiro do nazismo".

— PROF. WILLIAM J. GRIFFIN — Amanhã, sobre o tema "Thorneau: Spirit of Donial", ás 17 horas, na sala 91, da Faculdade de Filosofia, á av. Aparicio Borges, n. 40.

— Sr. EMILE HENRIOT — O sr. Emile Henriot, da Academia Francesa, jornalista e orador, fará duas conferencias na A. B. I., sobre a literatura francesa desde a primeira guerra. A primeira dessas palestras realizar-se-á terça-feira, 25, ás 17 horas. Os convites estarão á disposição do publico na secretaria da A. B. I., a partir de hoje.

— PROF. DJACIR MENEZES — Amanhã, ás 18 horas, na Associação Cristã de Moços.

ULCERAÇÕES
QUEIMADURAS
GRANADERMA
POMADA VITAMINADA
COM SULFANILAMIDA

Cartaz do Dia

CAPITOLIO (Passatempo) — "Maridos Farristas" (Comedia com Sidney Howard) — "Cidade dos Mormons" (Viagem colorida) — "O Galinho Brigão" (desenho colorido) — "Nem Toda a Historia é Verdade" (miniatura) — "Cachorro Moderno" (Desenho colorido) — Sorteados, noticias internacionais, etc. — A partir de 10 horas

SÃO CARLOS — "Luz que se Apaga" com Ronald Colman e Ida Lupino — A's 2 — 4 — 6 — 8 e 10 horas.

IMPERIO — "Atlantic City" e "O Vale dos Perseguidos". A's 2 — 4.30 — 7 e 9.30 horas.

METRO PASSEIO — "Yolanda e o Ladrão" com Fred Astaire e Lucille Bremmer. A's 11.20 — 1.20 — 3.40 — 7.50 e 10 horas.

ODEON — "A Vizinha do Lado" com Carmem Dolores — A's 2 — 4 — 6 — 8 e 10 horas.

PALACIO — "Alegria, Rapazes!" com Carmem Miranda — A's 2 — 4 — 6 — 8 e 10 horas.

PATHE' — "Dupla Ilusão" com Preston Foster — A's 2 — 4 — 6 8 e 10 horas.

PLAZA — "O Corcunda de Notre Dame" — A's 2 — 4 — 6 — 8 e 10 horas.

PARISIENSE — "O Amanhã é Eterno..." com Claudette Colbert Orson Welles e George Brent. — A's 2 — 4 — 6 — 8 e 10 horas.

REX — "Encontram-se em Moscou" — A's 2 — 4 — 6 — 8 e 10 horas.

SÃO LUIZ — VITORIA — CARIOCA — ROXY PIRAJA' — "Rainha do Nilo" — A's 2 — 4 — 6 — 8 e 10 horas.

METRO TIJUCA — METRO COPACABANA — "Por Conta de Cupido". — A's 2 — 4 — 6 — 8 e 10 horas.

IPANEMA — "Tramas de Amor" e "Desforra em Argel" — A's 2 — 4.30 — 7 e 9.30 horas.

RIAN — "Corações Enamorados". — A's 2 — 4 — 6 — 8 e 10 horas.

ASTORIA — OLINDA — RITZ — STAR — "O Corcunda de Notre Dame" — A's 2 — 4 — 6 — 8 e 10 horas.

AMERICA — "Sublimé Indulgencia" — A's 2 — 4 — 6 — 8 e 10 horas.

REPUBLICA — "O Estrangulador de Brighton". No palco: Numeros variados.

GUANABARA — "As Aventuras de Mark Twain".

O TEATRO

"VENHA A NO'S", — NO GLORIA

Jaime Costa mudou novamente o seu cartaz para representar a ultima comédia de Viriato Correia, "Venha a nós".

Apesar do conhecido ator possuir nesse original um papel esplendido e todo ao seu feitio, não achamos que possa a comédia alcançar grande carreira.

E' dessas que se convencionou chamar, em teatro, agua com açucar. Em todo o caso está ela muito bem defendida e merece ser vista, porque tem uma boa interpretação e faz rir em algumas cenas.

A mise-en-cene é cuidada, caprichosa mesmo.

J. L.

FESTA DE S. JOAO NO RETIRO DOS ARTISTAS

A Casa dos Artistas está organizando para a proxima segunda-feira, 24, noite de S. João uma festa caipira no seu Retiro em Jacarépaguá, em honra aos velhinhos que lá estão encerrando a sua vida de teatro.

Para isso, convidou jornalistas, artistas e autoridades, pondo á sua disposição bonde especial que partirá da Praça Tiradentes, ás 19 horas daquele dia.

TRANSFERIDA PARA HOJE A GRANDE ESTREIA DO ELENCO DA URCA NO CARLOS GOMES

Devido aos preparos do grandioso espetaculo foi transferida para hoje, sexta-feira, a estréia, ás 22 horas, no Teatro Carlos Gomes, da Empresa Pascoal Segreto, do famoso elenco da Urca, dirigido pelo escritor Chianca de Garcia, com a peça de grande espetaculo "Sonho Carioca", com belissimas partituras de conhecidos compositores e arranjos musicais de Eleasar de Carvalho, Gaó, Vicente Paiva, Léo Perachi e Roberto Cesari.

A' MENTIRA TEATRAL

Suely Rios - a atriz mais feia do nosso teatro.

VOCÊ SABIA

que Bibi Ferreira ainda vai levar outra peça no Fenix?

COISAS QUE INCOMODAM

A ginastica do Laginestra para fazer sua "fezinha" no Palacio do Café.

O FILME DE HOJE

IMPERIO — "O vale dos perseguidos" — Antonio Spina.

O CARTAZ DO DIA

MUNICIPAL — "Baisers Perdus" — ás 21 horas.

SERRADOR — O pecado de Madalena", comédia, ás 20 e 22 horas.

FENIX — "Conchita", comédia, ás 20 e 22 horas.

GLORIA — "Venha a nós", comédia, ás 20 e 22 horas.

RIVAL — "O fantasma da familia", comédia, ás 20 e 22 horas.

GINASTICO — Fechado.

CARLOS GOMES — "Sonho carioca", revista, ás 20 e 22 horas.

RECREIO — "Não sou de briga", revista, ás 20 e 22 horas.

JOÃO CAETANO — "Jogo franco", revista, ás 20 e 22 horas.

O COMENTARIO DA NOITE

— A concorrencia no teatro está cada vez mais séria, — dizia, ontem, o Luiz Iglezias no saguão do Serrador ao Luiz Rocha.

E logo a seguir explicou:

— Não vê o Jaime Costa? Está agora fazendo um apelo ao publico em letras garrafais, dizendo: "Venha a nós".

Concertos

RUTH BRAFMAN, pianista, hoje, ás 17 horas, na A. B. I.

BOROWSKS, pianista, hoje ás 17 horas, no Municipal.

BRAILOWSKY, pianista amanhã, ás 17 horas, no Municipal.

BELARSKY, baixo, 23 do corrente, ás 20.30 horas, no Municipal.

HENRIK SZERING, violinista, 25 do corrente, ás 21 horas no Municipal.

DIA ASTROLÓGICO

Hoje, 21 — Quarto Minguante, ás 8 horas. O Sol entra em Cancer ás 21 horas e 49 minutos. Não convém iniciar nem encetar negocios novos.

ACONTECERA' HOJE AO LEITOR:

— As possibilidades felizes ou não de hoje, com horas e numeros razoaveis, são transcritas abaixo para todos os leitores nascidos em quaisquer dia mês e ano, nos seguintes periodos:

PARA OS NASCIDOS:

ENTRE 22 DE DEZEMBRO E 20 DE JANEIRO: — Dia desfavoravel, probabilidades de prejuizos causados pelo sexo oposto e ameaça de doenças do aparelho circulatorio. 12 14 e 16; 21, 41 e 61. (hs. e ns.)

ENTRE 21 DE JANEIRO E 18 DE FEVEREIRO: — Satisfação, alegria e presentes do outro sexo. 13, 21 e 22; 40, 48 e 85. (hs. e ns.)

ENTRE 19 DE FEVEREIRO E 20 DE MARÇO: — Inquietude, pensamento em viagens ou mudanças. 8 9 e 10; 44, 54 e 65. (hs. e ns.)

ENTRE 21 DE MARÇO E 20 DE ABRIL: — Favorabilidade pela manhã, á tarde será de maus augurios. 9, 10 e 11; 54, 55 e 65. (hs. e ns.)

ENTRE 21 DE ABRIL E 20 DE MAIO: — Sem grandes assuntos com saude abala, 12, 13 e 14; 21, 31 e 41. (hs. e ns.)

ENTRE 21 DE MAIO E 21 DE JUNHO: — Apego a pequenas coisas e aborrecimentos domesticos. 6, 7 e 8; 33, 34 e 35. (hs. e ns.)

ENTRE 22 DE JUNHO E 22 DE JULHO: — As possibilidades de bons negocios continuam, francamente favoraveis. 15, 16 e 17; 33, 34 e 35. (hs. e ns.)

ENTRE 23 DE JULHO E 23 DE AGOSTO: — Chance, em todas as emprêsas, principalmente nas relativas ao comercio e á justiça. 3 4 e 18; 30, 40 e 81. (hs. e ns.)

ENTRE 24 DE AGOSTO E 22 DE SETEMBRO: — Pequenas possibilidades pela manhã, a tarde será de contrariedades. 1, 2 e 19; 10, 20 e 91. (hs. e ns.)

ENTRE 23 DE SETEMBRO E 22 DE OUTUBRO: — Pequenos prejuizos por descuidos e aflições desnecessarias. 20, 21 e 22; 02 12 e 13. (hs. e ns.)

ENTRE 23 DE OUTUBRO E 22 DE NOVEMBRO: — Espirito progressista, idéias originais e acontecimentos impressionantes. 5, 14 e 23; 50 68 e 77. (hs. e ns.)

ENTRE 23 DE NOVEMBRO E 21 DE DEZEMBRO: — Descontentamento e independencia de dizer os pontos de vista com prejuizos. 6, 15 e 24; 60, 78 e 87. (hs. e ns.)

VISITEM A X EXPOSIÇÃO AGRO-PECUARIA DE LEOPOLDINA — MINAS GERAIS

a realizar-se de 22 a 29 do corrente. Será o maior certame de raça leiteira da Zona da Mata.

REGISTO

ANIVERSARIOS

Fazem anos hoje:

SENHORES: — Mario Lisboa Barbosa; Anibar de Toledo; Armando Imbassai, nosso confrade; Abdon Milanez; Eduardo Alves de Souza e Antonio Gonçalves Martins.

JOVEM: — Al[illegible]o Levi da Costa Angione.

SENHORAS: — Déa Cardim; Amelia Molina Alves Bastos; Palmira Seroa da Mota; Cléia Mascarenhas Seta; Dalila de Abreu Mascarenhas e Leda Aquilão de Almeida.

SENHORINHAS: — Helena Siqueira Moté e Alda Simões.

MENINA: — Maria Regina, filha do casal João Ferreira Botelho-Junaid da Costa Botelho.

FESTAS

C. INTERNACIONAL DE REGATAS — A diretoria do Clube Internacional de Regatas fará realizar em seus salões, no proximo domingo, das 21 a 1 hora, um baile a caipira, dedicado ao seu quadro social.

ESCOLA TE'CNICA NACIONAL — A Escola Técnica Nacional levará a efeito, no dia 29 do corrente, festa á caipira em beneficio da Caixa Escolar, com inicio ás 22 horas e termino ás 3 horas.

BAILE DOS CALOUROS — Será realizado amanhã, das 21 ás 3 horas da manhã, o baile dos Calouros da Faculdade Nacional de Direito, nos salões da Casa do Estudante do Brasil.

O CLUBE CENTRAL, da vizinha capital fluminense, oferecerá, amanhã, o seu tradicional "baile da chita".

A CASA DOS ARTISTAS realizará um baile no dia 24, das 20 ás 24 horas, em seu Retiro, á rua Retiro dos Artistas, em Jacarépaguá.

O CLUBE DO IPASE fará realizar, em sua séde, amanhã, das 22 ás 2 horas, uma festa junina.

O TIJUCA TENIS CLUBE levará a efeito, no proximo domingo, das 21 á 1 hora, a sua tradicional festa junina.

A ASSOCIAÇÃO ATLETICA BANCO DO BRASIL realizará no proximo dia 29, com inicio ás 22,30 horas, uma festa caipira.

O CLIMPICO CLUBE realizará amanhã um baile com inicio ás 20 horas.

A ASSOCIAÇÃO ATLETICA BRASIL AÇUCAREIRO fará realizar em sua séde social, ás 22 horas, uma festa junina.

— Realiza-se amanhã, á Ladeira do Barroso, numero 95, residencia do sr. Manuel Gonçalves de Andrade, baile a caipira, oferecido ás familias do bairro.

BODAS

Por motivo do seu 30º aniversario de casamento, o sr. João Damasceno e sua esposa Avelina de Andrade Damasceno, oferecerão aos seus amigos, no proximo dia 23, em sua residencia, uma recepção.

AÇÃO DE GRAÇAS

CASAL OTAVIO SAIAO MASSON — Comemorando hoje o aniversario de casamento do cap. Otavio Saião Masson, e da sra. Sinhá Nascimento Masson, os sobrinhos do casal farão realizar, na igreja de São Francisco Xavier, missa em ação de graças, ás 10 horas.

HOMENAGENS

Hoje será prestada uma homenagem ao senador carioca Hamilton Nogueira, promovida pelo Centro Dom Vital.

A Juventude Masculina Catolica, associa-se a esta demonstração de simpatia ao seu ex-presidente.

VIAJANTES

PROF. JOSE' BANDEIRA DE MELO — De regresso dos Estados Unidos, onde esteve alguns meses se aperfeiçoando em Higiene do Trabalho, chegará domingo a esta capital, por via aérea, o professor Jorge Bandeira de Melo.

ENTERROS

Foram sepultados ontem:

A's 10 horas, no cemiterio de Jacarépaguá, o sr. Francisco de Medeiros Arruda.

— No cemiterio de S. João Batista, ás 10 horas, o cap. de mar e guerra, José Joaquim Berford Guimarães

MISSAS

Serão celebradas hoje:

A's 8 horas, do sr. Ivo Cabeto, filho do sr. Manuel Cabeto e da sra. Deolinda Nunes Cabeto, na igreja de N. S. da Conceição.

— A's 8,30 horas, na Capela do Instituto de São Luiz, da sra. Amelia da Silva Rey.

— Na igreja de São Joaquim, ás 9 horas, da sra. Enid Lourenço da Silva.

— A's 9,30 horas, na igreja de Santo Antonio, do sr. José A. da Silva Leite.

— Do dr. Vitor Manuel de Freitas, ás 10 horas, na igreja de N. S. do Libano.

— A's 10.30 horas, na igreja da Candelaria, da sra. Isaura Coelho Costa.

— Na igreja do Carmo, ás 10,30 horas, do dr. Deolindo Ferreira Lima.

— Na Candelaria, ás 11 horas, da sra. Maria de Lourdes Lopes Moura e ás 11,30 horas, do sr. Luiz Alberto Paranhos Taborda.

Exposições

ARTHUR KAUFFMANN, no Ministerio da Educação.

EDITH BLIM, no Palace Hotel.

GRAVURAS FRANCESAS, na Galeria Montparnasse, rua Siqueira Campos, n. 10, Copacabana.

MANUEL FARIA no Museu N. de Belas Artes.

MENU DO DIA

Por Saint'Ange

ALMOÇO

Beignets de camarão (1)

* * *

Bifes enrolados.

* * *

Espinafre á florentina

* * *

Raviolis de ameixas.

* * *

Morangos com creme.

* * *

(1) BEIGNETS DE CAMARAO COM MOLHO: — Tome 1 quilo de camarões, descasque e leve ao fogo num refogado feito com 1 colhér de gordura, uma cebola picada, cheiro 200 grs. de tomate e sal. Retire os camarões e reserve. Junte 1 1/2 xicara de agua ao molho, ferva, peneire e engrosse com 1/2 colher de farinha tostada em uma de manteiga. Bata 6 ovos, as claras em neve e vá juntando farinha até ficar como um creme. Junte uma colher de chá de fermento, os camarões, e vá fritando ás colheradas, todas iguais. Arrume num prato e sirva á parte o molho e arroz solto.

* * *

JANTAR:

Caldo americano.

* * *

Macarrão com salchichas.

* * *

Pudim de milho verde (2)

* * *

Fatias de carne.

* * *

Torta de bananas com ovos.

* * *

(2) PUDIM DE MILHO VERDE — Rale 12 espigas verdes e raspe os sabugos com as costas da faca. Tempêre com sal, uma colher de açucar uma de manteira, 2 ovos batidos e uma xicara de leite. Deve ficar bem ralo. Ponha numa forma untada e leve ao forno moderado, até ficar espesso. Deixe esfriar um pouco, desenforme e sirva.

Recorte êste aviso

ANTIGO PREPARADO INGLÊS PARA ATURDIMENTO E ZUMBIDOS DOS OUVIDOS

Se V. S. conhece alguma pessoa que sofra de congestão catarral ou aturdimento recorte este aviso e leve-lh'o.

O catarro, o aturdimento e a dificuldade de ouvir são provocados por uma enfermidade constitucional. Por essa razão, dedicou-se muito tempo ao estudo de um tonico suave e eficaz para combater os males causados pela afecção catarral. E esse remedio cuja fórmula esta plenamente vitoriosa e tem proporcionado alivio a muitos sofredores, é conhecido sob o nome de PARMINT e está á venda em todas as farmácias e drogarias.

Logo nas primeiras doses Parmint alivia a cabeça, a congestão e o aturdimento catarrais enquanto o ouvido se restabelece prontamente. A perda de olfato e a descida do catarro para a garganta são outros sintomas da afecção catarral que se combate com Parmint.

Sendo muitos os males do ouvido provocados diretamente pelo catarro pode-se evitá-los com Parmint.

Centenario de João Batista de Lacerda

Transcorrerá a 12 de julho proximo, a data centenaria de João Batista de Lacerda, o grande pioneiro da investigação experimental no Brasil. O Museu Nacional tomando a iniciativa de promover as comemorações deste glorioso centenario, está organizando o programa comemorativo, já tendo ficado assentado que pelo menos três conferencias serão proferidas, por especialistas em ciéncias naturais e antropologicas. Ao mesmo tempo deverá ser exposta a publico, preciosa coleção de manuscritos e obras da autoria de João Batista de Lacerda.

Oportunamente será divulgado o programa definitivo das comemorações, convidando-se desde já as pessoas que possam colaborar, enviando documentos, entrar em contacto com o Museu Nacional.

HEMORROIDAS
tratamento sem dôr e sem operação por processos modernos.
DR. OLIVEIRA
R. VISCONDE RIO BRANCO 47, 1º — Tel.: 42-5509
HORA POPULAR: DAS 18 A'S 19

COMEMORAÇÕES AOS 5 DE JULHO DE 1922 E 1924

Homenagem aos Orgãos da Imprensa Que Apoiaram as Duas Revoluções Democraticas

Sob a presidencia do coronel Felicissimo Cardoso e dos srs. Lucio Damaso de Carvalho e Pedro de Alcantara Tocci, voltou a reunir-se, no salão nobre da Camara de Industria e Comércio Brasil-Argentina, a comissão promotora das comemorações da data de 5 de julho, que assinala as revoluções de caráter democrático de 1922 e 1924.

Aberta a sessão, após a leitura do expediente, que constou de um telegrama da viuva general Xavier de Brito e um oficio da Frente Civica Popular, de Niterói, ambos de solidariedade ás homenagens, foram apresentadas, discutidas e aprovadas, as seguintes moções: — de homenagem ao "Correio da Manhã", "O Imparcial" e "O Rebate", orgãos de imprensa democráticos, os quais, sob a direção de Edmundo Bitencourt, Alvaro Vasconcelos e Henrique da Veiga Cabral, respectivamente, apoiaram e acompanharam os movimentos revolucionários de 1922 e 1924; homenagem á memória de Nilo Peçanha, J. J. Seabra, Moniz Sodré, Pedro Ernesto Bartlett James, Evaristo de Morais e Antonio Bernardo Canelas, chefes e lideres civis das revoluções de 1922 e 1924.

Prosseguindo nos seus trabalhos, a comissão organizadora das homenagens que deverão ser prestadas, nos próximos dias 3, 4 e 5 de julho, aos heróis dos movimentos revolucionários de 1922 e 1924, voltará a reunir-se, sábado, dia 22 do corrente, ás 15 horas, no salão nobre da Camara de Industria e Comercio Brasil-Argentina, á avenida Presidente Wilson n. 210 — 4.º andar.

Dr. Newton Motta
Médico
DOENÇAS DE SENHORAS — OPERAÇÕES — PARTOS
Consultorio : Av. Rio Branco, 128 s/515
TEL. 42-3468
Consultas das 9 ás 12

REPUBLICA

HOJE no Palco ás 21 horas
TULIO BERTI
o homem da voltinha
ROSITA ROCHA
meio quilo
Moreira da Silva
O TAL
ATILA IORIO — Tenor
E VARIAS ATRAÇOES
Na tela ás 19 e 22 hs.
Estrangulador de Brigthon
Imp.º até 14 anos
COMEDIA DOS 3 PATETAS
Nac. A Marcha da Vida n.º 2]

Acompanham Complementos Nacionais

ESCOLAS PARA O PIAUÍ E ESPÍRITO SANTO

A CERIMONIA REALIZADA ONTEM NO MINISTERIO DA EDUCAÇÃO

O ministro Souza Campos, recebeu ontem no Salão Nobre do Ministerio da Educação, o major José Vitorino Correia, interventor no Estado do Piauí.

Depois de palestrar ligeiramente com o visitante, que se achava acompanhado de outras pessoas, o ministro da Educação deu inicio a solenidade de doação do premio para a construção de vinte escolas primarias no interior do aludido Estado, premio, correspondente a importancia de um milhão e quatrocentos mil cruzeiros.

Obediente a mesma iniciativa, teve lugar ontem a cerimonia de entrega de 54 escolas rurais primarias ao govêrno do Espirito Santo. Iniciando a solenidade, o professor Souza Campos, disse que, daquele modo, fazia cumprir o acordo referente ao Convênio Nacional de Ensino Primario, assinado em 1942, e agora posto em vigor.

Em seguida usou da palavra o professor Murilo Braga, discorrendo sobre assuntos tecnicos da construção das escolas, falando tambem sobre a situação do ensino primario do seu Estado.

Falou ainda, em nome do Espirito Santo, o interventor Aristides Campos, que tratou do programa que vem realizando no terreno educacional, sanitario e de transporte.

DR. JOSE' DE ALBUQUERQUE
Membro efetivo da Sociedade de Sexologia de Paris
DOENÇAS SEXUAIS DO HOMEM
RUA DO ROSARIO, 98
De 1 ás 7

ADVOCACIA TRABALHISTA
NAPOLEÃO FONYAT
Carmo, 65, 4.º — 43-8188

PERDERAM-SE as cautelas ns. 387.796 e 388.685 da Caixa Economica — Agencia Rosario

CHEGA HOJE AO RIO UM DOS DESCOBRIDORES DA PENICILINA

As Homenagens Que Serão Prestadas a Sir Howard Florey Em Nosso País

Chegará hoje ao Rio o prof. Sir Howard Florey, devendo desembarcar ás 8.30 horas, no Aêro Porto Santos Dumont. Hoje mesmo, ás 15.30, realizar-se-á no Hotel Gloria uma entrevista coletiva á imprensa. Para a permanencia do eminente patologista, foi organizado um programa oficial referénte ás suas estadas no Rio e em São Paulo, que se desenvolverá até o dia 4 de julho.

Entre outras coisas, está programada para o dia 24, ás 21 horas, a conferencia que será realizada por aquele prof. no Colegio Brasileiro de Cirurgiões, a Avenida Mem de Sá 197, sobre o tema: "A Base Experimental do Emprego Clinico da Penicilina". Tambem sob o titulo "Penicilina", realizará o prof. Sir Howard Florey no dia 28, ás 20.30, uma conferencia na Sociedade Brasileira de Cultura Inglesa, á avenida Graça Aranha.

Extra-programa, terá lugar, nos primeiros dias de julho, uma entrevista com o ministro das Relações Exteriores, sendo o prof. Sir Howard Florey apresentado pelo embaixador da Grã-Bretanha ao ministro João Neves da Fontoura.

FORO MILITAR

"HABEAS-CORPUS" PARA OS IMPLICADOS NA GREVE DE SANTOS

Por via telegrafica o defensor dos implicados na recente greve dos portuarios de Santos, jornalista Vitorio Martoreli, prof. João Talbo Cardorniga, conferente Antonio Lima, estivador Manoel Antonio Matos e outros que se acham presos na Casa de Detenção de S. Paulo, por ordem da Justiça Militar, vem de impetrar ao Supremo Tribunal Militar uma ordem de "Habeas-Corpus" em favor de seus constituintes, sob o fundamento de que os mesmos se acham presos há mais de 40 dias, sem culpa formada e sem denuncia apresentada, acrescendo ainda a circunstancia de haver sido suscitado conflito de jurisdição. A medida está naquela Côrte, aguardando emolumentos para ser distribuida pelo general Silva Junior, ministro presidente.

APELAÇÃO

A 1.ª Auditoria de Guerra remeteu ao S. T. M., em grau de apelação da defesa, os autos dos processos a que responderam naquele Juizo Isaac Bessa Pacheco e Valter Ferreira.

PRECATORIA

Pela 2.ª Auditoria, Regional foi remetida ao Juizo da Auditoria da 5.ª R. M. carta precatoria para ser ouvido, como testemunha informante, o capitão Henrique Mariano de Sá Sobral.

O PROCESSO SÔBRE A GREVE DA LIGHT

Deu entrada no Cartorio da 1.ª Auditoria da 1.ª Região Militar para ser distribuido ao Juizo competente, o inquerito policial instaurado na Delegacia de Ordem Politica e Social e referente a greve dos empregados da Light.

PAUTA DE HOJE

1.ª Auditoria: Inquirição de testemunhas, por precatoria, de um processo procedente da Auditoria a 2.ª R. M.; acareação de testemunhas no processo de Mauricio Apelian. 2.ª Auditoria: Julgamento de Manoel Paulo da Silva; sumario de Gumercindo Silva e outros e inquirição nos procesos de Oscar Mendes, Daltro da Costa Correia, Ivo Pinto da Silva, Osvaldo Gonçalves e Luiz Cardoso Rabelo.

NO RIO O ADVOGADO DE "OFICIO" DE S. PAULO

Apresentou-se, ontem, ao ministro presidente do S. T. M. o advogado de "oficio" da Auditoria de Guerra de S. Paulo, que veio a esta Capital a serviço. O bacharel Uaraci Frade Palmeira demorar-se-á pouco nesta cidade.

Dr. Americo Caparica
Clinica Medico Cirurgica
Consult. R. Visconde do Rio Branco, 31 — Tel. 42-2005
Diariamente das 16 ás 19 hs.
Res. Rua Paulo de Frontin, 103-2.º — Tel. 32-1875

TEATRO MUNICIPAL
Temporada Oficial de Concertos da Prefeitura do D. F.
Organizada pela Orquestra Sinfonica Brasileira

HOJE, Sexta-feira, 21 — HOJE
1.º DOS 2 UNICOS RECITAIS
DE
ALEXANDRE
BOROWSKY

Em programa : BACH-BUSONI — J. B. BACH — PROKOFIEFF — RACHMANINOFF — VILLA LOBOS — LISZT — CHOPIN

Bilhetes á venda. Preços: Frisas e Camarotes: Cr$ 300,00; Poltronas: Cr$ 50,00; Balcões Nobres: Cr$ 40,00; Balcões: Cr$ 30,00; Galerias: Cr$ 20,00. — (Selo á parte)

DJANIRA COELHO BOUÇAS

✝ Valentim F. Bouças, filhas e netos, Victor Coelho Bouças, senhora e filho, Jorge Coelho Bouças, senhora e filha, Fernando Cicero Veloso, senhora e filha, Ovidio Grotera e filha, Ary Thomaz Coelho, senhora e filhas, Moacyr Tomaz Coelho, senhora e filhos, Ernesto de Freitas Junior, senhora e filhos, Fernando Caldeira, senhora e filhos, Marino Pires, senhora e filhos, esposo, filhos, genros, nóras e netos, irmãos cunhados e sobrinhos e demais parentes de DJANIRA COELHO BOUÇAS, agradecem a todos os amigos o conforto que lhes levaram por ocasião do seu falecimento e os convidam para a missa que farão rezar por sua alma, ás 9.30 horas, do proximo dia 24, segunda-feira, na Catedral Metropolitana, á praça 15 do Novembro. A familia pede dispensa de pezames.

Doenças Nervosas
DR. NEVES MANTA
RUA SEN. DANTAS, 40
De 15 ás 18 horas

BANCO CENTRAL BRASILEIRO S A.

Assembléia Geral Extraordinaria

1.ª CONVOCAÇAO

São convidados os srs. acionistas do Banco Central Brasileiro S. A., a se reunirem em assembléia geral extraordinaria no dia 29 de Junho de 1946, ás 14 hs., na séde social á rua da Alfandega, 28, nesta capital, a fim de deliberarem :

a) Sobre a reforma dos estatutos, quanto ao numero de Diretores e a maneira por que serão remunerados;

b) Sobre a eleição de novos Diretores, se fôr aprovada a proposta da Diretoria nesse sentido.

Rio de Janeiro, 17 de Junho de 1946.

DR. LABIENO DA COSTA MACHADO — Diretor-Presidente

DR. MARINO MACHADO DE OLIVEIRA — Diretor-Superintendente.

DR. PRUDENTE SAMPAIO — Diretor-Gerente.

NÃO SINTA FRIO!

COBERTORES e AGASALHOS

Camisaria Progresso

PRAÇA TIRADENTES 2-4

ATINGIDA PELA FATALIDADE COM CINCO FILHOS MENORES APELA PARA OS CORAÇÕES GENEROSOS

Atendendo ao apelo que publicamos, há dias, sob o titulo acima, em favor da domestica Alice Francisco, residente á travessa Brandura n.º 99, na Vila da Penha, que se encontra proibida pelos medicos de trabalhar, tendo de sustentar cinco filhos menores: Ubirajara, de 13 anos, Jurací, de 12, Perí, de 11, Querubim, de 8 e Ubiratan, de 3, um dos quais encontra-se enfermo.

Contribuições que foram enviadas para este jornal, destinada á desafortunada Alice Francisco e seus filhos:

	Cr$
Já publicado	220,00
Um anonimo	140,00
Um espirita	20,00
Outro anonimo	60,00
Total	440,00

Empossado Novo Membro da Academia Nac. de Medicina

A Recepção de Ontem no Silogeu Brasileiro — Troca de Discurso Entre os Academicos

Tomou posse, ontem, na qualidade de membro titular da Academia Nacional de Medicina, o sr. Eduardo Carlos Brito, médico nesta Capital, que exerce, no momento, as funções de presidente da Policlinica Geral do Rio de Janeiro e da Sociedade Brasileira de Oftalmologia.

A SOLENIDADE DE POSSE

A solenidade de posse do novo membro da Academia Nacional de Medicina teve lugar ás 21 horas de ontem, no Salão Brasileiro, onde compareceram centenas de pessoas da nossa melhor sociedade, inclusive autoridades civis e militares.

O DISCURSO DE RECEPÇAO

Dando boas vindas ao recem-nomeado academico, falou em nome da Academia o sr. Darcí Monteiro que, em rapido discurso, disse da satisfação que tinham os titulares da casa, com o regozijo dos profissionais da profissão médica em geral, de receberem em seu meio a pessoa do sr. Eduardo Carlos Brito, um dos mais autorizados homens de ciência do país.

TRES MESTRES

Em resposta ás palavras do orador, o sr. Eduardo Carlos Brito pronunciou ligeiro agradecimento, passando em seguida a historiar a sua carreira de médico desde quando ingressára na Faculdade Nacional de Medicina, reportando-se com especial carinho á influencia que exerceram na sua formação, os seus mestres Moura Brasil, Eduardo Rabelo e Aloisio de Castro, a quem cognominou de artista clinico.

O ESPIRITUALISTA

A parte final da sua oração, foi toda ela dedicada ao movimento espiritualista de todos os grandes homens da humanidade, procurando mostrar as falhas de que está eivada a doutrina materialista de certos filosofos, a quem considerou perniciosos.

AS DUAS PRAGAS

Reportando-se ás duas ultimas guerras, a de 14 e a de 39, o novo academico disse que de ambas restaram duas pragas, igualmente nocivas á humanidade: a peste "espanhola" e a peste sovietica, esta ultima em plena efervescencia, ameaçando levar o mundo a outra guerra de consequencias ainda mais funestas.

A FRAGILIDADE DA CIENCIA HUMANA

Finalizando, o orador sustentou, com muito brilho, a tese de que a ciencia é tão fragil hoje, quanto o era ha seculos, afirmando:

"O homem inventou lentes que ajudam a vista, mas o cristalino do olho humano continua a enfraquecer com a idade; conseguiu a elasticidade do vidro, com ele fabricando cintos, bolsas e outros artefactos, mas não sabe evitar o desgaste da pele humana; o homem tem feito prodigios na arte de matar, mas nada conseguiu na multiplicação da especie, pois os seres humanos continuam nascendo depois de nove meses de gestação".

DR. JOSE' DE ALBUQUERQUE

Membro efetivo da Sociedade de Sexologia de Paris

DOENÇAS SEXUAIS DO HOMEM

RUA DO ROSARIO, 98

De 1 ás 7

Tabela de Praticagem

O ministro retificou os itens 2 e 6 da tabela de taxas e praticagens do porto de Vitoria, aprovada pelo aviso 338, de janeiro do corrente ano, para pô-los na conformidade abaixo: atracação, desatracação, amarração, desamarração, ou mudança ao longo do cais: navios até 1.000 tons. de registro Cr$.... 30,00; navios de tons. de registro de 1.000 até 2.000 Cr$ 60,00; navios de tons. de registro superior a 2.000 Cr$ 90,00. O pessoal da corporação, quando em serviço, não incluidos os dos itens anteriores, ganhará por dia de oito horas, o seguinte: prático Cr$ 50,00; prático-auxiliar, praticante, motorista ou patrão Cr$ 30,00 e marinheiro Cr$ 20,00. Essa deliberação ministerial foi dirigida ao diretor-geral da Marinha Mercante.

EXCLUIDOS A BEM DA DISCIPLINA

O ministro assinou aviso mandando excluir do serviço da Armada, a bem da disciplina, os marinheiros Gerson Eugenio da Silva, João de Araujo Cabral, Jofre Bezerril de Andrade, Armando Carpes Mancuso, Izo de Carvalho, Aladim Manoel da Silva, José Rocha Matos e Leonidas Ferreira de Pinho.

NA RESERVA COMO TENENTE

Foram transferidos para reserva, no posto de segundo tenente, os sub-oficiais Luiz Severiano dos Santos, Sebastião Marinho de Macedo e Lourival Neri.

Foi tornado sem efeito o ato que transferiu o sub-oficial Juvenal Francisco de Assis, para a reserva, no posto de segundo-tenente.

ATOS DO MINISTRO

O ministro retificou os atos que designaram os capitão-tenente Antonio Carlos do Rosário Oliveira, para exercer as funções de imediato da Escola Almirante Batista das Neves; 1.º tenente Olama Sonenfeld de Matos, para encarregado de divisão do S. Paulo; e capitão-tenente João Claudio Beltrão Frederico, como comandante do rebocador Heitor Perdigão; dos segundos tenentes Geir de Macedo Soares e Joaquim Vivaz Alvares, para as funções de encarregados do material e controle de avarias e do armamento do Bapendi.

O mesmo titular reconduziu nas funções de ajudante de ordens do diretor-geral do Ensino Naval o capitão-tenente Paulo Teófilo Gaspar de Oliveira.

O Embaixador dos Estados Unidos Visita o Ministro da Justiça

Acompanhado de um dos secretários da Embaixada, o sr. William N. Pawley, novo embaixador dos Estados Unidos da América, esteve ontem á tarde em visita de cortezia ao ministro Carlos Luz. O chefe da representação diplomatica norte-americana junto ao nosso Governo manteve, durante algum tempo, cordial palestra com o titular da Justiça, durante a qual teve oportunidade de enaltecer as relações de amizade, cada vez mais estreitas, entre os dois paises.

Uma Retificação

CONVITE

Sob o titulo acima, na edição de 19 do corrente deste mesmo jornal, foi publicado um convite da **PERFUMARIA MAYSFINA** aos seus clientes, para um baile nos salões do **GRAJAU' TENIS CLUB**, na noite de 22 do corrente. O referido convite não é para o comparecimento ao aludido baile, mas sim para a sua irradiação, que será feita através da Radio Guanabara, a partir das 23 horas de amanhã, numa gentileza da **PERFUMARIA MAYSFINA** aos seus inumeros fregueses.

Com a presença do dr. João Borgés Filho e diretores do Jockey Club Brasileiro, foi inaugurada no dia 15 ultimo, no Tattersall, uma escola para alfabetização dos cavalariços e demais empregados daquela sociedade turfista. No áto inaugural usou da palavra o dr. Armando Fajardo, enaltecendo a importancia desse empreendimento do Jockey Club, que abre, assim, novos horizontes para os jovens que se iniciam na vida turfista, falando, tambem, na ocasião, o jornalista Manfredo Liberal. O aspecto fixado no clichê acima, foi tomado durante a inauguração, sendo, no mesmo dia, instalado um bar na Geral, para maior conforto de seus frequentadores.

HOJE ás 20 e ás 22 horas, estreia do elenco da Urca no Carlos Gomes

NA PEÇA

Sonho Carioca

O elenco da Urca na hora do inicio dos seus espetaculos no coração da cidade, em plena praça TIRADENTES, no TEATRO CARLOS GOMES, traz comovidamente a sua saudação ao publico carioca!

O elenco da URCA trabalha pela primeira vez para o povo.

Vai fazê-lo, porém, com um entusiasmo nunca excedido. É que, para todo o antigo elenco da URCA transformado agora numa companhia de teatro, o povo do Rio de Janeiro será o seu guia e o seu orientador.

Nós trazemos um estilo, e um genero. Se o povo ceitar esse estilo, e esse genero, talvez um pouco diferentes dos metodos habituais, nós nos sentiremos orgulhosos por termos contribuido para o constante engrandecimento do Teatro Brasileiro.

O ELENCO DO CARLOS GOMES

EM

Sonho Carioca

AVISO: Os bilhetes de sexta-feira serão trocados para qualquer outro dia. Pedidos e marcações pelo telefone 22-7581 —MATINÉES ás quintas-feiras, sabados e domingos, ás 4 horas da tarde.

TEATRO CARLOS GOMES

A ADMINISTRAÇÃO

DECRETOS ASSINADOS PELO PRESIDENTE DA REPÚBLICA

ESTIVERAM, ONTEM, NO CATETE, OS MINISTROS DO TRABALHO E DA MARINHA

O presidente da Republica autorizou o encerramento de expediente em todas as repartições publicas, ontem, ás 14 horas.

* * *

O presidente da Republica assinou os seguintes decretos:

NA PASTA DA EDUCAÇAO

Nomeando Cid Braune Filho, professor catedratico, padrão M, da Escola Nacional de Educação Fisica e Desportos.

NA PASTA DA VIAÇAO

Tornando sem efeito os decretos que nomearam Antonio Artur de Almeida Filho, Laudo Dantas e Sidronio Queiroz, interinamente, telegrafistas classe E.

Concedendo aposentadoria: a Aderbal de Vasconcelos, telegrafista, classe K; a Carlos Amaral Coutinho, carteiro, classe G; e Fernando Viriato de Miranda, engenheiro, classe G; e a Francisco Machado, postalista-auxiliar, classe E.

Aposentando João Alexandre Nunes, condutor de trem, classe G.

Aposentando, ex-officio, Isolino Martins de Araujo, continuo classe F.

DESPACHARAM COM O PRESIDENTE DA REPUBLICA

O presidente da Republica recebeu ontem, para despacho, no Palacio do Catete, os srs. Otacilio Negrão de Lima, ministro do Trabalho e o almirante Jorge Dodsworth Martins, ministro da Marinha.

EM AUDIENCIA ESPECIAL

Em audiencia especial foi recebido ontem, pelo presidente da Republica, o sr. Ernesto de Souza Campos, titular da pasta da Educação.

RECEBIDO PELO PRESIDENTE

Foram recebidos pelo presidente da Republica, no Palacio do Catete, o sr. Olegario Mariano e o secretario da Embaixada da Suecia, sr. Raguer Kuinlin, que foi agradecer ao chefe do Governo as felicitações enviadas por ocasião do aniversario do Rei Gustavo V.

Noticias do Itamaratí

O embaixador João Neves da Fontoura, ministro das Relações Exteriores, recebeu ontem, no Palacio Itamaratí, em audiencia previamente designada, o sr. barão Kervyn de Teerendre embaixador da Bélgica.

O embaixador João Neves da Fontoura, ministro das Relações Exteriores, recebeu ontem, no Palacio Itamaratí, em audiencia previamente designada, a visita de despedida do sr. dr. Romeo Ortega, embaixador do Mexico.

O embaixaor João Neves da Fontoura, ministro das Relações Exteriores, recebeu ontem, no Palácio Itamaratí, em audiencia previamente designada, o sr. William Pawley, embaixador dos Estados Unidos.

O embaixador João Neves da Fontoura, ministro das Relações Exteriores, recebeu ontem, no Palácio Itamaratí, os srs. Abreu Botelho e dr. Carlos Chagas

O embaixador João Neves da Fontoura, ministro das Relações Exteriores, entregou, ontem, no Palácio Itamaratí, a condecoração de Oficial da Ordem Nacional do Cruzeiro do Sul ao sr. E. Civens, presidente da Camara de Comércio Americano.

TELEGRAMA DO MINISTRO DO CANADÁ

O embaixador João Neves da Fontoura, ministro das Relações Exteriores, enviou ao sr. W. Mackenzie King, primeiro ministro do Canadá, o seguinte telegrama:

"Ao completar V. Excia. o segundo decênio como primeiro ministro do Canadá venho felicitá-lo calorosamente e fazer os melhores votos pela sua saude e felicidade".

Em resposta, o embaixador João Neves da Fontoura recebeu ontem o seguinte telegrama:

"Muito apreciei seu telegrama de congratulações de 14 do corrente, e, com meus sinceros agradecimentos, retribuo-lhe afetuosamente expressões de simpatia nele contidas — W. Mackenzie King, Primeiro Ministro do Canadá".

INDUSTRIAS BEIJAFLOR S. A.

RUA DE SÃO JANUARIO, 433

ASSEMBLEIA GERAL EXTRAORDINARIA

Terminando a 30 do corrente mês o mandato da atual diretoria, são convidados os senhores acionistas a se reunirem em assembléia geral extraordinaria na sede social ás 14 horas do dia 28 do corrente mês, para o fim especial de elegerem os novos diretores para o trienio 1946 a 1949 e fixando os respectivos honorarios, de acordo com os arts 4.º e 5.º dos Estatutos.

Rio de Janeiro, 17 de Junho de 1946.

JOSE' GOMES LOPES — presidente; MANUEL RAPOSO DE MENDONÇA—secretario; PEDRO RAPOSO LOPES — tesoureiro.

ESPORTES

APRONTOU O BOTAFOGO

VITORIOSOS OS TITULARES

Treinou, ontem, o Botafogo, preparando-se para os proximos compromissos, transcorrendo o exercicio bastante animado.

Os titulares registraram uma vitoria por 5x2, "goals" de Otavio (3), Tim e Limoeirinho, para os vencedores e de Tovar e Dario para os vencidos.

Os quadros foram os seguintes:

ELETIVOS — Hugo; Gerson e Lusitano; Ivan, Spinelli e Cid; Ponce de Leon, Limoeirinho, Otavio, Tim e Franquito (Carreiro).

RESERVAS: — Osvadinho; Dunga e Sarno (Paulo); Valdemar, Augusto e Negrinhão (Antoninho); Serralheiro, Tovar, Dario, Alvaro e Djalma.

Despertando Interesse o Campeonato Infanto-Juvenil de Tenis

OS RESULTADOS DE ONTEM — CONTINUA HOJE O CERTAME DA F. M. T.

O Campeonato Individual Infantil e Juvenil de Tenis, que em feliz iniciativa dá Federação Metropolitana está realizando nas quadras do Clube dos Caiçaras, tem demonstrado grande interesse por parte dos jovens disputantes, como se pode ter notado pelos resultados dos jogos das ultimas rodadas que foram bastante equilibrados.

Os jogos realizados ontem ofereceram os seguintes resultados:

Paulo Llerena venceu Raul de Oliveira por 6x1 — 6x4.

Gilberto Gama venceu Haroldo Bruce por 5x0 — 6x3.

Alex Haegler venceu José Aguero por 6x5 — 6x2.

Renato Hans venceu Leonel Aguero por 6x2 — 6x2.

Roberto Melo venceu Ronald Miller por 6x1 — 6x1.

Haroldo Bruce e Isaura Oliveira venceram Sergio Soares e Maria Helena Carvalho por 11x9 — 6x5.

Pedro Moacir venceu Ricardo Haegler por 4x5 — 6x1 — 6x4.

De acordo com a tabela proseguirá hoje a disputa do Campeonato Individual Infantil e Juvenil de Tenis.

Os jogos serão realizados nas quadras do Clube dos Caiçaras.

ANTIGUIDADES

Compram-se pratarias, porcelanas, pintura, joias, marfins, cristais, moveis de jacarandá ou cedro. Pagamos o valor da antiguidade.

CASA ANGLO AMERICANA ANTIGUIDADES LTDA.

Assembléia, 73 — Tel. 22-9664

Dr. Esmaragdo Ramos

Docente da Fac. Nac. de Medicina Doenças do aparelho digestivo Estagio especializado em clinicas e hospitais americanos. Assembléia, 104 — Sala 1.105. Tels. 42-8324 e 27-5090.

Não Voltará a Jogar o Vasco Com Mario Viana na Arbitragem

Não Atuará Mais Jogos do Vasco

É o Que Afirma Jayme Guedes Sobre Mario Viana — "Arbitragem Parcial Prejudicando Nitidamente o Meu Clube"

Os acontecimentos desenrolados no campo do Fluminense na noite de ante-ontem, não são inéditos em jogos entre aqueles dois clubes. Hoje mesmo publicamos acima uma foto de outra partida em que, depois de Alfredo atingir de forma violenta a Pedro Amorim, o jogo degenerou igualmente havendo cenas lamentaveis.

Procuramos, na tarde de ontem, ouvir o presidente vascaino sobre os acontecimentos. Pouco comunicativo, o sr. Jaime Guedes, limitou-se a declarar-nos:

— Mario Viana não apitará mais jogos do Vasco da Gama. Sua atuação de ontem, parcial e absolutamente falha de serenidade, prejudicou nitidamente meu clube.

E repetiu com enfase:

— Mario Viana não atuará mais jogos do Vasco.

Jaime Guedes

Um Ginásio Para Basquete e Box

Apresentado Um Projeto ao Prefeito

Diretores da Confederação Brasileira de Basketball e Confederação de Pugilismo apresentaram ontem ao Prefeito da cidade um projeto para a construção de um ginasio destinado á pratica do box e do esporte da cesta.

Dado este passo nada mais resta aos desportistas do que aguardar esperançosos o cumprimento da promessa feita por autoridades do governo.

Atletas Em Ação

A Federação Metropolitana de Atletismo realizará no proximo domingo no Estadio do Fluminense o Campeonato de Novissimos. Intervirão neste certame, os seguintes clubes: Vasco, Botafogo, Fluminense, Flamengo e São Cristovão.

MERCADOS

AS CONSTRUÇÕES CIVIS

Tais foram os abusos pra- já deturpando a verdade dos fatos, já prometendo e nunca cumprindo, que afinal de contas a palavra do governo terminou por merecer menos credito do que o juramento duma cigana. E, ainda agora, o nosso publico mantem uma certa prevenção contra tudo que se anuncia fazer em seu beneficio. Para se remover, pois, essa desconfiança, não só é preciso que passe certo tempo, como tambem que se entre, efetivamente, num regime de realizações objetivas. Ora, a alta administração do pais está empenhada em atacar o problema de habilitação para gente humilde, e nenhuma outra, das muitas aspirações da grande massa de brasileiros, influe mais no seu espirito do que uma providencia positiva, visando reduzir, pelo menos, as atuais dificuldades de moradia. Assim, milhares de pessoas passam, presentemente, pelas avenidas e ruas da zona sul, e não compreendem como é que todas as dificuldades desaparecem para a construção de arranhacéus, enquanto que para se levantarem algumas centenas de residencias modestas pelos suburbios, é preciso mobilizarem-se os recursos financeiros do Estado e até a propria influencia direta do presidente da Republica. De conjunto, o panorama é desconcertante, pela febre de demolir predios de dois e tres andares, erguendo-se no mesmo terreno edificios de dez e doze pavimentos, sendo, na maioria dos casos, um para cada inquilino. Em contraste, logo na entrada dos bairros da zona norte, lá estão áreas baldias, naquele abandono tão conhecido dos ratos e familiar ás latas de lixo. Diz-se, então, que apesar de tantos "elefantes" furando com a tromba os ares de Copacabana, ainda assim se disputa ali um apartamento a golpes de perseverança e de dinheiro. Pudera, não. O capital empregado naquela zona, é atraido pela renda, como os gambás, entre si, pelo cheiro. E por tudo isso é responsavel a "corrida" para a valorização imobiliaria, no tempo do govêrno ditatorial, abrindo os cofres dos institutos de Previdencia a essa natureza de empreendimentos especulativos. Pode ser, agora, com o decreto criando o imposto sobre as diferenças de compra e venda, que amorteça o estusiasmo pela edificação dos mastodontes praianos, surgindo em seu lugar o interesse pelas habilitações suburbanas. Acreditamos, entretanto, que essa providencia será seguida, ainda, de varias medidas de estimulo, por parte dos poderes publicos, visando a transferencia para a zona norte das sobras de finança que andam rolando pelos andaimes das centenas de majestosas construções da zona sul.

A NOSSA PRAÇA

Os mercados de cambio, titulos, café, açucar e algodão não funcionaram ontem.

GENEROS

O movimento verificado de entradas e saidas de generos foi o seguinte:

	Entradas	Saidas
Arroz	3.560	1.300
Açucar	437	1.234
Batatas	4.589	—
Banha	323	110
Feijão	2.218	952
Farinha	1.930	500
Manteiga	180	—
Charque	—	90
Milho	14.919	50
Cebolas	845	—
Bacalhau	—	—

SERVIÇO AEREO

Aviões esperados e a sair hoje

PANAIR — Partida ás 5.20 horas, para Caravelas, Salvador, Maceió, Recife, J. Pessoa, Natal, Fortaleza, Parnaiba, S. Luiz e Belem; ás 5.30 horas, para Belo Horizonte, Araxá e Uberaba; chegada ás 13.35 horas, de Uberaba, Araxá e B. Horizonte; partida ás 5.40 horas, para Caravelas, Salvador, Aracaju, Recife e Natal; ás 5.45 horas para São Paulo, Curitiba e P. Alegre, ás 6.05 horas, para S. Paulo, Bauru, C. Grande, Corumbá e Cuiabá; ás 14.15 horas, para S. Paulo; chegada ás 17.35 horas; chegada ás 15.25 horas, de P. Velho Manaus, Santarém, Belem, Carolina, Barreiras e Pirapora; ás 16.25 horas, de P. Alegre e São Paulo.

PAN-AMERICAN AIRWAYS

— Partida ás 6 horas, para Caravelas, Salvador, Maceió, Recife, Natal, Fortaleza, S. Luiz, Belem, Port of Spain, San Juan e Miami; chegada ás 15.45 horas; partida ás 7.30 horas, para S. Paulo, P. Alegre, Montevidéu e B. Aires; chegada ás 16.25 horas; chegada ás 16.30 horas, de Miami, San Juan, Port of Spain, Belem e Barreiras.

CRUZEIRO DO SUL — Partida ás 6 horas, para Belem do Pará; ás 7 horas, para Caracas; ás 7 horas, para Cuiabá, chegada ás 11 horas, de P. Alegre; ás 16 horas de B. Aires e ás 16.10 horas de Recife.

REAL — Partida ás 10 horas e ás 14.45 horas, para São Paulo; chegada ás 9.20 horas e ás 14.05 horas.

LAB — Partida para São Paulo — 1.º, ás 9 horas; chegada ás 12.20 horas; 2.º partida ás 13.30 horas; chegada ás 16.50 horas; partida para Salvador Maceió, Recife e Natal ás 5.30 horas.

ENERGICA REPRESENTAÇÃO DO CLUBE CRUZMALTINO — CONVOCADO O CONSELHO ARBITRAL PARA HOJE

O Vasco da Gama não jogará a segunda partida com o Fluminense, se a Escola de Arbitros designar o sr. Mario Viana para dirigi-lo, em face da má atuação desse juiz no seu ultimo jogo com o tricolor. Para poder cientificar aos co-irmãos essa resolução extrema, o Vasco da Gama enviou ontem, um longo oficio acusatorio ao presidente da Federação Metropolitana de Futebol, pedindo a convocação urgente do Conselho Arbitral.

HOJE, A REUNIÃO DO CONSELHO ARBITRAL

Em atenção ao oficio do gremio de São Januario o dr. Vargas Neto, convocou extraordinariamente o Conselho Arbitral para tratar do rumoroso e grave caso.

GRAVES ACUSAÇÕES

O teor do documento enviado pelo Vasco é o seguinte:

20 de junho de 1946.

Exmo. sr. dr. Manuel do Nascimento Vargas Neto.

M.D. presidente da Federação Metropolitana de Futebol — Nesta.

Os fatos profundamente desagradaveis verificados ontem, no campo do Fluminense F.C., por ocasião do prelio entre as equipes de profissionais deste grande Associação e a do C.R. Vasco da Gama, pelos quais responde exclusivamente a desastrada atuação do arbitro dessa partida, sr. Mario Viana, vieram pôr de manifesto a imediata necessidade dos clubes adotarem uma providencia que os coloquem a salvo de ocorrencias dessa natureza, que tão lamentavel e desnecessariamente ferem os seus interesses morais e materiais.

A inibição das faculdades raciocinantes desse arbitro para dirigir partidas de futebol, determinadas por um "sentimento de inferioridade", que o caracteriza e de que nos falam Alfred Adler e Oliver Brachfeld, está positivada, de modo iniludivel, pela sua atuação numa serie de partidas por ele dirigidas, e que, na de ontem, culminou de maneira sensacional.

Em "As Individualidades Humanas", de Lazurski, os individuos das caracteristicas do sr. Mario Viana são compenetrados sob a designação de "autoritario deformado".

A deformação, no caso em lide, "consiste na perda da compreensão clara e sensata dos fins bio-sociais normais, que todo poder deve procurar atingir, se quiser satisfazer logicamente a sua missão. Então, em vez de canalizar as formas sociais dispersas no sentido de consecução de um fim util á coletividade, o poder se converte numa especie de fim intrinseco, que se preocupa unicamente com a sua maior consolidação possivel, exercendo assim uma influencia deformadora, tanto sobre o proprio individuo, como sobre os seus subordinados".

"Os principais fatores capazes de favorecer a deformação do tipo autoritario são, por um lado, a falta de fins bastante amplos, que incitem a uma atividade social util, e, por outro, a falta de elementos de frenação sobre o poder, nos casos em que ele começa a se tornar abusivo".

"Assim, o traço mais nitido dos "autoritarios - deformados", é a inclinação ao despotismo, a tendencia de escravizar completa e incondicionalmente a vontade alheia (hipertrofia do poder). Esses individuos exigem a subordinação imediata e indiscutivel, não só ás suas leis, ás suas exigencias uteis, como a todos os seus caprichos, por mais acidentais, contraditorios e insensatos que sejam. Ao mesmo tempo, a tendencia a elevar exageradamente o proprio "eu" dá origem a uma grande vaidade, assim como uma suscetibilidade e uma intolerancia muito acentuadas diante das minimas contradições".

"A tendencia desses individuos a mostrarem, de modo mais nitido possivel, a sua força e seu poder sobre os que o rodeiam, produz neles a inclinação para o escarneo e o desejo de humilhar os subordinados".

Não haverá pessoas frequentadoras dos nossos campos de futebol, que, lendo esses trechos neles não vejam, instintivamente, o perfil do sr. Mario Viana.

O espetaculo decepcionante de se ver expulsar de campo cinco jogadores de um mesmo quadro, como ontem ocorreu, ha muito não se verificava em nossos gramados. E ganha sensação esse episodio quando se constata que os jogadores punidos tão violentamente são os que venceram no ano passado, de forma espetacular, o campeonato da cidade; são os que, ha mais de dezoito meses — neste incluido o transcurso do dito campeonato não sofrem penalidades, e que têm dado, por uma sequencia apreciavel de atuações, provas inequivocas de uma impecavel disciplina, já merecedora de referencias e elogios de membros do Colendo Tribunal de Justiça Desportiva.

Atinge, porém, ás raias da estupefação ao se saber que essas expulsões decorreram de motivos inexistentes, frutos da imaginação doentia e alucinada do arbitro, pela inibição já referida, ou de pequenas faltas veniais que, absolutamente, não justificavam medida de tamanha extensão.

A quem não acompanhar a nossa vida esportiva poderá parecer estranha a circunstancia do ressurgimento, agora, de acontecimentos cuja triste lembrança jazia sepultada pela poeira do olvido, de mais de dezoito meses.

Mas a explicação é clara e simples. Basta que se recorra á memoria e se recapitulem os fatos. É que a maioria absoluta dos clubes, no ano passado, quando a escolha do juiz se fazia por sorteio, recusavam quase que sistematicamente o nome do sr. Mario Viana. Não porque duvidassem da sua honestidade, mas porque todos ou quase todos tinham a segurança da sua inata e completa inibição mental para as funções que se insiste em mante-lo, advinda de penosas experiencias de anos anteriores.

Se não houve, nesse periodo de dezoito meses expulsões em massa, como ontem se registraram, justamente porque as arbitragens primavam pela ausencia do sr. Mario Viana, e se essas expulsões voltaram, imprevistamente, a ocorrer com a designação assidua do sr. Mario Viana para atuar jogos, não é preciso recurso de inteligencia nem proceder a investigações mais perfuntorias para pôr de manifesto que o fomentador do clima propicio a essas lamentaveis ocorrencias, pela sua estranha, e condenavel maneira de agir, é o sr. Mario Viana.

Outro fato, de grande repercussão em nosso pais, e ainda presente aos nossos olhos, pela sua proximidade, vem corroborar essas conclusões que nascem limpidas e espontaneas da fonte augusta da verdade.

Escolhido que foi para atuar como arbitro brasileiro em um dos jogos da "Copa Rio Branco" realizado em Montevidéu, em fevereiro deste ano, a inibição do sr. Mario Viana ali também se fez presente, por força congenial dessa condição.

Na preocupação doentia de exaltar a autoridade de que se achava investido e no delirio febril da demonstrar a platéia extrangeira a sua honestidade, passou a exercer verdadeira perseguição aos seus patricios através de gestos espetaculares e chamamentos á ordem com o indicador em riste, sob a capa dos quais põe em pratica a sua conhecida e calculada tecnica de humilhar os indefesos batalhadores ou de irrita-los para as expulsões de campo tão do seu agrado, com o que arranca-lhes, pela coação, a moral esportiva, e sobre eles, então trapudia, com requinte canibalesco de satisfação sádica, tão caracteristicas dos anormais.

Outro não foi o "processo" ontem usado pelo sr. Mario Viana contra o esquadrão do C. R. Vasco da Gama. A originalidade não é a caracteristica de ação dos "autoritarios deformados" que procedem sempre com os mesmos movimentos acionados como são pelo "sentimento de inferioridade".

A insania do sr. Mario Viana, na noite de ontem, foi ao ponto de exibir, ostensivamente, a arma que conduzia, a fim de agradecer o auxilio da policia, quando muito louvavelmente procurou resguardar-lhe a pessoa fisica ameaçada pela revolta consciente da multidão, como se não estivesse, ele na Capital da Republica e sim em lugares onde o trabuco é a lei.

Temperamento jungido a "complexos" e vivendo, por profissão em ambiente em que a força bruta é o argumento decisivo, não dispõe o sr. Mario Viana dos requisitos permanentes e imprescindiveis asseguradores do equilibrio constante que requer a um juiz de football.

O Clube de Regatas Vasco da Gama, sendo das Associações filiadas uma das que mais tem a perder pelo vulto do seu patrimonio, sendo ameaçados os seus mais sagrados interesses pela possibilidade de voltar a cair em mãos tão desnorteadas bens morais e materiais de imenso valor, requer a V. Exa. se digne promover, para amanhã, a convocação do Conselho Arbitral, onde, em ambiente da mais fraternal camaradagem, exporá aos seus dignos co-irmãos, á sombra da experiencia amigas dos mesmos, os seus pontos de vista e dará a conhecer-lhes os seus firmes e inabalaveis propositos.

Aproveitamos o ensejo para reafirmar a V. Exa. os protestos da nossa alta estima e distinta consideração.

Pelo Clube de Regatas Vasco da Gama, dr. Jaime Fernandes Guedes, presidente.

Bento de Assis Garante o Seu Amadorismo...

A HISTORIA DOS 7 MIL CRUZEIROS, CONTADA PELO ATLETA — QUE FALE A C. B. D.

S. PAULO, 19 (Asapress) — O "caso" dos atletas Bento de Assis e Renato Bastianon, declarados profissionais pela Federação Paulista de Atletismo, continua em grande evidencia, provocando largos comentarios.

Como era fatal sucedesse, Bento de Assis tratou de se defender da acusação que lhe foi feita, tendo declarado, de inicio, que se tivesse querido ser profissional, teria aceito varias propostas que recebera na America, quando ali esteve e que eram realmente compensadoras.

A EXIGENCIA DE 7.000 CRUZEIROS

Com referencia á solicitação feita á C. B. D. de 7.000 cruzeiros, ponto de partida da deliberação da F.P.A., Bento de Assis não a nega. Apenas procura afirmar que essa soma correspondia a despesas que realizara para poder seguir para o Chile e que o presidente da C.B.D., Rivadavia Correia Meier, por intermedio do assistente técnico do Departamento de Esportes, Vicente Caseli de Carvalho, prometera reembolsá-lo.

Acrescenta Bento de Assis que, ao expor os motivos pelos quais não pretendia competir no Chile, salientara que, sendo simples funcionario publico, a viagem iria causar-lh um desequilibrio orçamentario com que não podia arcar. Mas que, então, foi-lhe prometido pela C.B.D. a cobertura de todas as suas despesas. E fôra o cumprimento dessa promessa o representado pela solicitação dos 7.000 cruzeiros, importancia que — frisou — ainda não era o montante do que realmente despendera e que fôra de 9.000 cruzeiros, conforme documentos que disse ainda possuir.

INCOMPETENTE A F. P. A.

Adiantou Bento de Assis que não tomou conhecimento da deliberação da F.P.A. por considerar esta entidade como incompetente para uma tal decisão que julga da inteira alçada da C.B.D. E acrescenta:

— A C. B. D. deve pronunciar-se com a maior brevidade sobre o assunto que só a ela está sujeito. Não reconheci valor na resolução da F. P. A., tanto que não tomei conhecimento de minha punição, decorrente de um fato passado numa competição internacional, onde só prevalece a autoridade da entidade nacional.

— Aliás, diz ainda Bento de Assis, pensando bem, esta punição é, até, um favor que me prestam, pois assim posso abandonar, como já pretendia, o atletismo, não voltando a ser importunado por dirigentes ás vesperas dos torneios de maior responsabilidade.

RECEBEU APENAS 500 CRUZEIROS

Revelou Bento de Assis que apenas recebera da C. B. B. 500 cruzeiros, correspondentes á ajuda de custas distribuida a todos os componentes da delegação e argumenta:

— Se eu fosse realmente profissional, teria regressado de Buenos Aires, uma vez que não vi atendida minha pretensão.

POR QUE MUDOU DE CLUBE

Indagado sobre se havia, realmente, profissionalismo no São Paulo, Bento respondeu que não sabia. Mas achava que a imputação feita ao tricolor resultava do despeito pelos seus triunfos. E, esclarecendo porque trocara o Floresta pelo São Paulo, afirmou que o fizerra tão somente porque o São Paulo estava se iniciando no atletismo e julgára dever dar-lhe seu apoio.

— Se, ao invés do S. Paulo fosse um clube de Pirituba, terminou Bento de Assis, meu gesto teria sido o mesmo.

BOTAFOGO E TIJUCA EM LUTA PELA LIDERANÇA

CONTINUA HOJE O CAMPEONATO DE BASQUETEBOL DA 2.ª DIVISÃO

Prossegue hoje a disputa do campeonato da 2.ª Divisão da Federação Metropolitana de Basketball com a realização de 3 jogos.

Lutarão Botafogo e Tijuca — lider e vice do certame de basketball. Aquele ainda não sofreu um unico revés sequer, enquanto este baqueou frente ao Vasco. O que é certo, é que o Botafogo vem mantendo maior regularidade na sua produção, assinalando uma média de 46 pontos por partida. Aliás é preciso frisar que só teve pela frente adversarios dos mais categorizados, pois as suas performances nas tres partidas que realizou podem ser consideradas dentro de uma apreciação logica, como esplendidas.

Esta peleja, a ter lugar na quadra da rua Conde de Bonfim, reveste-se de interesse, uma vez que o team vitorioso terá aumentado sensivelmente as suas possibilidades para a conquista do cetro maximo. Completam a rodada de logo mais os jogos Aliados x Fluminense e Flamengo x Riachuelo.

E' a seguinte a resenha.

TIJUCA T. C. X BOTAFOGO F. R.

A's 19,50 horas — quadra da rua Conde de Bonfim.

Mario de Almeida Santos e Mario Nobre — juizes; Alberico G. Amorim — cronometrista; José G. S. Filho — apontador; Osvaldo Domingos Maia — delegado.

Completando a rodada, teremos:

CLUBE DOS ALIADOS X FLUMINENSE F. C.

A's 19.50 horas — Ginasio do Fluminense F. C., á rua Alvaro Chaves.

Aladino Astuto e Orestes Montenegro — juizes; Silvio Cintra Filho — cronometrista; José Rodrigues P. Filho—apontador; Helio Camilo de Souza — delegado.

C. R. FLAMENGO X RIACHUELO T. C.

A's 19.50 horas — Quadra do Impdensa Nacional A. C.

Jairo Pombo do Amaral e João Lopes Coelho — juizes; Elcio de Almeida Santos — cronometrista; Pascoal Bruno — apontador; Helio Quintanilha Nogueira — delegado.

DR. BELMIRO VALVERDE

VIAS URINARIAS

Comunica a seus amigos e clientes que reassumiu a sua clinica.

Consultorio: — Edificio Porto Alegre, 11.º andar salas 1118/19, diariamente das 12 ás 15, R. Araujo Porto Alegre, 70. Tel.: 22-0923

Noticias da F. M. F.

O Fluminense cedeu Geraldino e Carango ao Canto do Rio.

• • •

A CBD remeteu o passe de Baiano do America Mineiro para o Madureira.

• • •

Foi convocado extraordinariamente o Tribunal de Justiça para terça-feira proxima, ás 17 horas.

SIMÕES, TÉCNICO DO TIJUCA T. C.

Com Um "Five" Possante o Gremio Cajuti

Após conquistar Celso Meier conseguindo assim aumentar sensivelmente a eficiencia e a potencialidade do seu conjunto de basketball o Tijuca Tenis Clube contará para a Temporada de 1946 com o concurso do veterano Simões. O consagrado "as" do basket nacional levando avante o seu desejo de não mais continuar no Fluminense clube pelo qual defendeu no Torneio de Classificação, retornou ao gremio cajuti, já estando em atividade na direção técnica. Conhecedor profundo dos segredos do basketball. Simões muito poderá colaborar com o seu antigo clube dirigindo a equipe da qual foi integrante por muito tempo.

Com Tovar, Carlito, Celso Meier, Osni, Celso Daltro, Mario Odin Mario e outros. Simões material excelente para formar um quadro forte de credenciais sobejas para figurar com destaque no proximo campeonato carioca.

Cloro e Typhoon os Mais Serios Adversarios do High Sheriff

A RECÍPROCA

PEDRO DANTAS

Um joquei foi punido em São Paulo, justa ou injustamente, não vem ao caso. Cumprida a penalidade, reapareceu em publico aqui no Rio. Alguem, que o estima ou admira ou discordou da medida disciplinar, ou tem qualquer outro motivo para solidarizar-se com o profissional punido, resolveu "desagravá-lo", prestando-lhe uma homenagem. Era, certamente, um direito e ninguem tinha nada com isso. Para a realização de homenagens, seja qual for o motivo, todos nós temos á nossa disposição as nossas casas de residencia e, além disso, todos os restaurantes, bares, confeitarias, cafés e botequins da cidade. Em todos esses estabelecimentos, a qualquer um é licito reunir seus amigos ou os amigos de terceiro para as homenagens e os desagravos que quiser.

O que não parece razoavel é que se escolha, para local do desagravo, a propria casa do pretenso agravante, ou a de seus parentes mais chegados, tão chegados que tenham para com ele inequivoco dever de solidariedade permanente. Pois bem: no caso, foi o que se fez. Para acusar de injustiça e verberar a decisão do Jockey Club Paulistano, foi escolhida, a dedo, a sala de imprensa do Jockey Club Brasileiro, no Hipodromo da Gavea, em dia de corridas, isto é, exatamente quando, sobre todo o recinto, que é particular e fechado (tanto, que se paga a entrada), se exerce, em toda sua plenitude, a autoridade diretora e fiscalizadora da Comissão de Corridas.

A Comissão não opôs embargo á consumação do champagne. Mas, positivamente, não podia acobertar sob o seu beneplacito a desaprovação a um ato da sua congenere paulista. Por isso, limpando a testada, distribuiu á imprensa uma nota esclarecedora de atitudes e responsabilidades, que em nada, absolutamente, tolhia ou tolheu a liberdade dos rapazes da imprensa em suas opiniões. Cada um condene, se achar que é o caso, a Comissão de Corridas paulista. Quem não pode condenar é a Comissão de Corridas carioca, que lhe deve, por natureza e por especial convenio, a referida solidariedade inequivoca.

Houve, na imprensa turfista, quem entendesse que isso importava em tentar fazer dos cronistas de turfe uns idiotas. Não é nada disso. Trata-se é de tentar impedir que a reciproca seja verdadeira, o que é bem mais dificil.

PROGRAMA DE DOMINGO

1º pareo — 1.600 metros — A's 13.10 horas — .. .. Cr$ 14.000,00.

			Ks.
1	1	Végа	52
	2	Manimbá	52
2	3	Pongahy	58
	4	Brigador	56
	5	Gisa	52
3	6	Dique	56
	7	Flá	50
	8	Diogo	54
4	9	El Bolero	58
	10	Guyaca	56
	11	Aragonita	50

2º pareo — 1.000 metros — A's 13.40 horas: — .. .. .. — Cr$ 20.000.000,00.

			Ks.
1	1	Vicenta	55
	2	Guariuba	55
2	3	Gingar	55
	4	Itamar	55
	5	Baucita	55
3	6	Copenhague	55
	7	Itinga	55
	8	Catatiba	55
4	9	Nedda	55
	9	Frivola II	55
	"	Rita II	55

3º pareo — 1.400 metros — A's 14.10 horas: — .. .. .. Cr$ 25.000,00.

			Ks.
1	1	Junco II	[illegible]
2	2	Sundial	54
	3	Guaiba	54
3	4	Cordon Rouge	54
	5	Grey Peter	54
4	6	Diplomata II	54
	"	Belar	54

4º pareo — 1.400 metros A's 14.50 horas: — .. .. .. Cr$ 16.000,00.

			Ks.
1	1	Itaipú	5[illegible]
	"	Apoteose	53
	2	Ganges	55
2	3	Gabardine	53
	4	Excelsita	53
	5	Salto	[illegible]
	6	Juliana	53
3	7	Gioconda	52
	8	Tibacy II	55
	9	Gusa	55
	10	Cilcha	53
4	11	Cayena	53
	12	Peter Pan	5[illegible]
	13	Chileno	5[illegible]
	"	Curemas	5[illegible]

5º pareo — 1.200 metros — A's 15.20 horas — .. .. .. Cr$ 20.000,00.

			Ks.
1—1		Jurupahy	54
2—2		Hero II	54
3	3	Garbolito	54
	4	Iheta	52
4	5	Havano	5[illegible]
	6	Caraman	5[illegible]

6º pareo — 1.200 metros — A's 15.50 horas: — .. .. .. Cr$ 16.000,00 — Betting.

			Ks.
1	1	Drina	56
	"	Que Lindo!	50
	2	Garua	54
	3	Vletery	54
	4	Anelito	54
2	5	Emissaria	50
	6	Mascarado	52
	7	Peño	58
	8	Anapolo	[illegible]
	"	Iona	48
3	9	Negramina	56
	10	Miss Royal	48
	11	Ferrabraz	52
	12	Damará	50
	13	Itamaracá	48
	"	Cayrú	58
4	14	Enapio	54
	"	Duelo	50
	15	Esquadra	48
	16	As de Espadas	50
	17	Dambora	56
	"	Evasiva	52

7º pareo — Grande Premio "São Francisco Xavier" — 2.400 metros — A's 16.25 horas: — .. .. .. Cr$ 100.000,00 — Betting.

			Ks.
1	1	High Sheriff	57
	2	Camelón	61
2	3	Clóro	58
	4	Longchamp	56
	5	Vallpor	57
3	6	Musicante	56
	7	Dante	56
	8	Typhoon	56
4	9	Eldorado	54
	10	Zagal	58
	"	Parmilio	55

8º pareo — 1.800 metros — A's 17.00 horas: — .. .. .. Cr$ 20.000,00 — Handicap — Betting.

			Ks.
1—1		Mabel	50
2—2		Estrondo	53
3	3	Rusticana	51
	4	Rockmoy	52
4	5	Briton	57
	6	Latente	49

Dentista para crianças e adultos

DR. MAURICIO PASLAUSKY

Lg. da Carioca 5 (Ed. Carioca) 3.º and. sala 306 — Tel 42-2746

2as. 4as. e 6as. Feiras

A Reunião de Amanhã

1º pareo — 1.000 metros — A's 13.40 horas — Pista de grama — Cr$ 20.000.000,00.

			Ks.
1	1	Inferior	55
	2	Feudal	55
2	3	Oredio	55
	4	Impervio	55
	5	Phoenix	55
3	6	Cigal	55
	7	Acatado	55
	8	Forragel	55
4	9	Gimbo	55
	10	Coquetel	55
	11	Mister X	55

2º pareo — 1.400 metros — A's 14.10 horas — .. .. Cr$ 16.000,00 — Destinado a aprendizes.

			Ks.
1—1		Escorpion	54
2—2		Cacique	50
3	3	Arvoredo	[illegible]8
	4	Conselho	50
4	5	Dorica	48
	6	Chilique	53

3º pareo — 1.300 metros — A's 14.40 horas: — .. .. Cr$ 18.000,00.

			Ks.
1—1		Carioca	50
2	2	Tocandira	54
	3	Toulon	50
3	4	Spitfire	54
	5	Tupan	53
4	6	Casablanca	50
	7	Buridan	50

4º pareo — 1.400 metros — A's 15.20 horas: — .. .. Cr$ 18.000,00.

			Ks.
1	1	Expoente	56
	2	Maryland	[illegible]4
2	3	Ina	54
	4	Manopla	54
3	5	Furacão	56
	6	Farrusca	54
4	7	Frevo	5[illegible]
	"	Don Fernando	56

5º pareo — 1.500 metros — A's 15.50 horas: — .. .. Cr$ 18.000,00 — Betting.

			Ks.
1	1	Itaimbé	55
	2	Segredo	55
2	3	Emissora	53
	4	Oidra	53
3	5	Gladiadora	53
	6	Edy Chocolate	55
	7	Giria	53
4	8	Boa Noite	53
	9	Ganga	75
	10	Guayassú	55

6º pareo — 1.200 metros — A's 16.25 horas — .. .. Cr$ 12.000,00 — Betting.

			Ks.
1	1	Granflauta	58
	"	Relampago	56
2	2	Mapita	5
	3	Day	54
3	4	Indomito III	50
	5	Dusil	48
	6	Moscorra	[illegible]6
4	7	San Michel	48
	8	Carbón	58
	"	Armonioso	55

7º pareo — 1.500 metros — A's 17.00 horas: — .. .. Cr$ 16.000,00. — Betting.

			Ks
1	1	Gardel	50
	"	Estileto	56
2	2	Muluya	54
	3	Rataplan	51
3	4	Nacarado	58
	5	Pasmosa	48
4	6	Gitanita	50
	7	Alchele	58

JOCKEY CLUB BRASILEIRO

O betting-duplo do ultimo sabado, ascendeu a Cr$ 145.044,00 e não teve vencedor ficando esta quantia acumulada para amanhã

BETTING-DUPLO AMANHÃ DESDE AS 9 HORAS, SOMENTE NO

Hipodromo Brasileiro

VARIAS

O HANDICAP DE DOMINGO

Está interessante o handicap final da reunião de domingo.

Nele os nacionais Mabel, Estrondo e Rockmoy enfrentarão os estrangeiros Rusticana Briton e Latente.

Esses parelheiros terão provavelmente as seguintes montarias:

	Kls.
MABEL — J. de Souza	50
ESTRONDO — O. Ulloa	53
RUSTICANA — L. Rigoni	51
RUCKMOY — O. Rosa	52
BRITON — O. Fernandes	57
LATENTE — S. Batista	49

A ELIMINATORIA DOS POTROS GANHADORES

A Comissão de Corridas do Jockey Club Brasileiro incluiu em seu programa de domingo uma eliminatoria para os animais nacionais de dois anos, detentores de uma vitoria.

Esses crioulos terão provavelmente as seguintes montarias:

	Kls.
JUNDIAÍ — E. Castillo	54
HERO II — O. Ulloa	54
GARBOLITO — L. Rigoni	54
IHETA — O. Rosa	52
HAVANO — A. Barbosa	54
CARAMAN — A. Rosa	54

GRANDE PREMIO FREDERICO LUNDGREN

Na secretaria da Comissão de Corridas serão recebidas até as 17 horas de hoje 21 do corrente, e na portaria da vila hipica até ás 14 horas do mesmo dia, as inscrições para o grande premio "Frederico Lundgren", a realizar-se em 30 desse mês, cujas condições são as seguintes:

2.400 metros — Cr$ 100.000,00 — Para animais nacionais de 3 anos e mais idade — Pesos da tabela.

Não haverá confirmação de inscrição para este grande premio.

VIRÁ DARBOLITO

Está sendo esperado de São Paulo, o cavalo Darbolito.

O valente nacional, que tão memoraveis triunfos tem alcançado em Cidade-Jardim, será alistado hoje no Grande Premio "Frederico J. Lundgren".

OS TRABALHOS DE ONTEM NA GAVEA

Na pista de areia do Hipodromo Brasileiro exercitaram-se na manhã de ontem os seguintes animais:

NACARADO (Ulloa) — 700 metros em 45";

FURACÃO (Ulloa) — 800 metros em ,49" 41.

GABARDINE (Ulloa) — 700 metros — 45 3/5;

TUPAN (J. Portillo) — 360 metros — 13";

OIDRA (E. Silva) — 600 metros — 37".

OREDIO (O. Reichel) — 600 metros — 37" 3/5;

SEGREDO (Inacio) — 600 metros — 38";

RATAPLAN (Silva) — 360 — 22".

MISS ROYAL (Greme) — 360 metros — 25 (suave);

GIMBO (Olavo) — 360 metros — 37";

ESCORPION (L. Rigoni) — 600 metros — 40" 2/5. (suave);

ACATADO (Ribas) — 600 metros — 37".

TIBAGI (Simões) — 360 metros — 24".

TOCANDIRA (Olavo) — 600 metros — 36";

FEUDAL (J. Martins) — 360 metros — 23";

GLADIADORA (Ulloa) — 600 metros — 39" (suave);

SPITFIRE (Reduzino) — 600 metros — 37" 2/5.

MISTER X (Geraldo) — 600 metros — 38";

GRANFLAUTA (Otilio) — 360 metros — 22".

TOULON (A. Rosa) — 700 metros — 44" 2/5;

GIRIA (Olavo) — 360 metros — 23".

FARRUSCA (Otilio) e Relampago (Geraldo) — 360 m. em 23" — Farrusca venceu.

ASSOCIAÇÃO DE CRONISTAS DESPORTIVOS — CONCURSOS DE PALPITES — TURFE

Com o resultado da corrida realizada sabado ultimo, ficou sendo a seguinte á classificação dos concorrentes inscritos nos concursos abaixo:

TAÇA "ALFREDO FORD"

1	Isac Moutinho	72—113
2	Ivan Moutinho	72—113
3	Raimundo Chaves	72—113
4	Jurací de Araujo	73—105
5	J. L. Costa Per.	63—101
6	Emanuel Salgado	61—100
7	Manfredo Liberal	66— 95
8	A. Bastos	72— 91
9	Gerson Cordeiro	62—89
10	F. Moraes Cardoso	61— 89
11	Nestor C. Pereira	56— 89
12	João Loques	61— 88
13	A. Correia	59— 88
14	Alberto Frois	58— 88
15	M. Vale Junior	61— 87
16	Pascoal L. Davidovich	58— 84
17	Oscar de Carvalho	54— 80

TAÇA "O GLOBO"

1	Isac Moutinho	89
2	Ivan Moutinho	89
3	Raimundo Chaves	89
4	Jurací de Araujo	89
5	Manfredo Liberal	82
6	F. Morais Cardoso	77
7	A. Bastos	76
8	Emanuel Salgado	75
9	M. Vale Junior	75
10	A. Correia	75
11	J. L. Costa Pereira	74
12	Gerson Cordeiro	72
13	Alberto Frois	71
14	João Loques	71
15	Nestor C. Pereira	69
16	Pascoal L. Davidovich	68
17	Oscar de Carvalho	64

ASSOCIAÇÃO DE CRONISTAS DESPORTIVOS — CONCURSOS DE PALPITES — TURFE

Com o resultado da corrida realizada domingo ultimo, ficou sendo a seguinte a classificação dos concorrentes inscritos nos concursos abaixo:

TAÇA "OLIVAL COSTA"

1	Emanuel Salgado	74—100
2	A. Bastos	74—110
3	Isac Moutinho	73—110
4	Ivan Moutinho	73—110
5	Raimundo Chaves	73—110
6	Manfredo Liberal	73—109
7	M. Vale Junior	73—107
8	João Loques	72—105
9	F. Morais Cardoso	72—102
10	Pascoal L. Davidovich	68—101
11	A. Correia	66—100
12	J. L. Costa Pereira	67—100
13	Oscar de Carvalho	65—100
14	Gerson Cordeiro	61— 95
15	Nestor C. Pereira	65— 97
16	Juraci de Araujo	67— 95
17	Alberto Frois	56— 85

Record de pontas: — Cr$ 530,00 — M. Vale Junior.

TAÇA "A NOITE"

1	Emanuel Salgado	93
2	Isau Moutinho	92
3	Ivan Moutinho	92
4	Raimundo Chaves	92
5	F. Morais Cardoso	90
6	A. Bastos	89
7	M. Vale Junior	87
8	Manfredo Liberal	87
9	J. L. Costa Pereira	79
10	João Loques	79
11	A. Corrica	79
12	Nstor C. Pereira	79
13	Juraci de Araujo	77
14	Pascoal L. Davidovich	74
15	Oscar de Carvalho	73
16	Alberto Frois	67

A Nem toda HISTORIA é VERDADE — miniatura

SESSÕES PASSATEMPO — CAPITOLIO — CINELANDIA — HOJE — A PARTIR DAS 10 HS.

A BARCA MISTERIOSA — 9º x 10º EPISODIOS

Cachorro Moderno — DESENHO COLORIDO

MARIDOS FARRISTAS — GOSADISSIMA COMEDIA

O GALINHO BRIGÃO — DESENHO

CIDADE dos MORMONS — VIAGEM COLORIDA

COM ABSOLUTA EXCLUSIVIDADE: ATUALIDADES FRANCESAS, O UNICO JORNAL COMPLETO SOBRE O FIM DO DESTRUIDOR de LIDICE COM A CENA DO ENFORCAMENTO!

IMPROPRIO PARA CRIANÇAS ATÉ 14 ANOS

COMO ELES VINHAM...

Magnifico instantaneo do 3º parco de sabado, na primeira parte da curva. Nero, ainda na ponta, e Hero, o ganhador, ambos com ação muito boa, vendo-se o "professor" Mesquita a "cuidar" do competidor

No momento decisivo, o Classico "Vieira Souto", visto das "sociais". A' altura dos ferros. Finesse domina Gravana, enquanto Grey Lady investe, por fora. A seguir, vêm Diagonal, Ofigia, Gualicha e, ultima, longe, Mangerona

O 1º parco de domingo, pouco depois da partida. Na ponta, Guaçatinga, seguida de Coquetel, que quase não se vê. No 2º grupo, Sitron, por fora, Vicenta, junto á cerca e entre os dois, Bilontra (oculto por Sitron) e Nedda. A seguir, Phoenix, Brucutú e Aldeia. Em ultimo, a ganhadora, Seafire

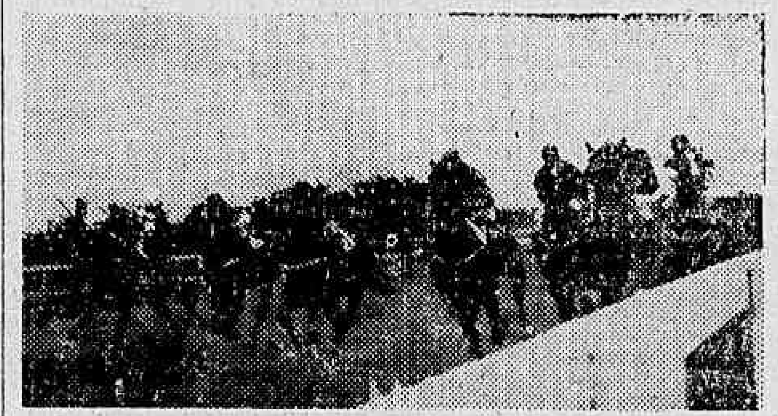

O pareo de potros, domingo, logo após a passagem pelo confirmador. De fora para dentro, independente da posição na corrida" Halo, Halifah, Junco, Caracol, Cordon Rouge, Timboré (que está tomando a ponta) e Guaiba

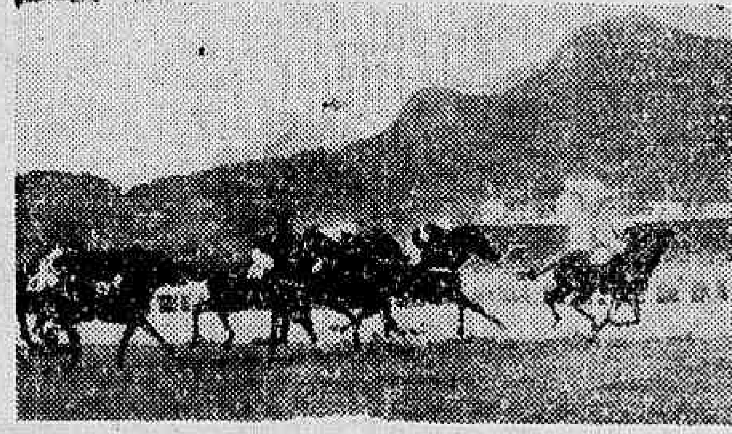

Chegam ao fim da reta oposta os concorrentes ao 5º pareo de domingo. Na ponta, Caa-puan, ainda facil. A seguir, Estrilo, Oreifo, Bacharel (muito contido), Gadir e Monte-Carlo. Mesquita já vê a vitoria "na cara".

(Fotos Raimundo Chaves — D.C.)

A COMPANHIA CERVEJARIA PORTUBRÁS S. A.

encerrará suas vendas de ações no proximo dia 25 do corrente

APROVEITEM A ULTIMA OPORTUNIDADE

Séde: Rua Senador Dantas, 20-10.º andar - Salas 1.001/3 — Fone: 22 9456

Fechamento dos Partidos Que Receberem Dinheiro, Orientação ou Auxílio Extrangeiro

AS INSTRUÇÕES BAIXADAS PELO SUPERIOR TRIBUNAL ELEITORAL

O Tribunal Superior Eleitoral acaba de exibir as instruções para os partidos politicos nacionais, referentes a registro, competencia, registro dos candidatos, fusão ou aliança, cancelamento do registro, bem como disposições gerais e transitorias.

REGISTRO

Na parte referente ao registro, ás instruções determinam que serão considerados partidos politicos todas as associações de, pelo menos, 50 mil eleitores, distribuidos por cinco ou mais circunscrições eleitorais, com o minimo de 1.000 em cada uma e que tiver adquirido personalidade juridica nos termos do Codigo Civil. As instruções descrevem a seguir, a maneira de obter esse registro, dando outras determinações.

COMPETENCIA DOS PARTIDOS

A seguir as instruções situam a competencia dos partidos que resume registro dos candidatos, alistamento eleitoral, denunciar infratores da lei eleitoral, inscrever eleitores, exclui-los, fiscalizar votação, nomear delegados e outras.

REGISTRO DOS CANDIDATOS

Na parte referente ao registro dos candidatos, as instruções prevem que tal registro deverá ser requerido por delegado do partido para isso autorizado. Somente os diretorios centrais poderão promover o registro dos candidatos á Presidencia da Republica, em documento assinado pela maioria dos diretorios. Os diretorios estaduais registrarão nos Tribunais Regionais, os candidatos aos cargos eletivos estaduais e municipais, bem como ao Parlamento Nacional. Não permitem o registro de candidatos por mais de um partido, salvo em petição conjunta. Até 10 dias antes do pleito os candidatos poderão requerer o cancelamento do seu registro.

FUSÃO OU ALIANÇA

A fusão ou aliança de partidos poderá ser feita, mediante novo registro, com a aprovação das assembleias dos partidos participantes. Ao partido resultante da fusão é dispensada a prova de contar com o minimo de 50 mil eleitores. Determinam as instruções o modo de agir para a aliança, podendo, nas eleições, a que concorra em aliança, usar seu nome, como legenda, encimado pelo nome da aliança.

CANCELAMMENTO DE REGISTRO

O cancelamento do registro do partido será feito quando ficar provado que recebe orientação politica partidaria do estrangeiro, bem como contribuição em dinheiro ou qualquer outro auxilio; quando praticar atos colidentes com os principios democraticos ou direitos fundamentais do homem, definidos na Constituição. As instruções estabelecem, a seguir, a maneira de agir para o cancelamento do partido.

PRAZO DE 60 DIAS

As instruções concedem o prazo de 60 dias aos partidos que não tenham representantes no Parlamento, para fazer prova de 50 mil eleitores.

Os partidos já registrados provisoriamente deverão adaptar-se ao disposto nas instruções dentro, tambem, do prazo de 60 dias, sob pena do cancelamento do registro.

Diploma de Curso Primário Documento Habil Para Ingresso no Ginasio

(Conclusão da 3.ª Pag.)

já conseguiu avultado numero de assinaturas.

CONFIANÇA NO SECRETARIO

Tal confiança inspirou a presença do sr. Ernani Cardoso, secretario do Interior da Prefeitura do Distrito Federal que o vagão viajou em absoluto "black-out" até a meia noite, sem que nenhuma anormalidade se registrasse.

UM INCIDENTE

O unico incidente que houve foi provocado pelo mesmo professor Ernani Cardoso que convidado para fazer parte da mesa, na sessão preparatoria, por gentileza do professor presidente se negou a assumir atitude deselegante, tentando cercear ao professor Adauto Camara o direito de opinar numa questão de ordem. Esse fato repercutiu mal dentro dos congressistas que ignoravam o antecedente da sua lenta e desconfortavel viagem sem luz.

Ex-Expedicionarios Chamados Para Receberem Vencimentos e Vantagens

Estão chamados a comparecer ao Estabelecimento Central de Fundos do Exército, a fim de receberem vencimentos e vantagens a que fizeram jus numerosos ex-expedicionarios. Para o recebimento, os interessados devem procurar aquele Estabelecimento do dia 5 ao dia 10 de julho, das 11,30 ás 15,30 horas, sendo indispensavel a apresentação da carteira de identidade. Aqueles que residirem no interior, deverão dirigir-se por carta áquela repartição, solicitando a remessa que só poderá ser feita para o corpo ou estabelecimento mais proximo da residencia do interessado. Os ex-expedicionarios chamados são os seguintes: Bernardo José Moreira, Benedito Marcilio de Souza, Benedito Marcelino, Benedito Antonio da Serra, Benedito da Silva Amorim, Benjamin Soares de Souza, Belmiro David de Lima, Bento Taborda Ribas, Brasilino Ramos, Braulio Pereira Leite, Clodoveu Ribeiro Rosa, Carlos Alberto, Carlos Linhares da Silva, Celio de Oliveira Melo, Cantidio Camargo, Caetano Viana, Candido Solino, Caetano Alves de Queiroz, Carlos da Rocha Porto, Carlos Marques Filho, Carlos Hugo Correa, Carlos Moura, Carlos de Oliveira, Celso Lopes, Celso Fortes do Amaral, Claudionor Cesar Rios, Clovis Rodrigues Ciro Romano Gomes da Silva, Cristiano Ferreira Euster, Cristovão Colombo dos Santos Sobrinho, Cordovil Germano, Custodio da Silva Filho, Caetano Rodrigues Gomes, Cipriano Ferreira Breno, Deuslin Barbosa, Dativo Mariano Saturnino, David Vidal Pereira, Mario Marquesetti, Darci de Morais Proença, Daniel Alves Cerqueira, David Pereira, Deocleciano Firmino Gomes, Dilermano Borges da Silva, Dircer Costa, Domicio Gavazzi, Durval de Oliveira Ramos, Durval Rocher, Durval Souza, Durvalino Donda, Dionisio Ferreira, Demerval Bonifacio Fernandes, Dalmo Simões Ramos, Dilbio Dias Nunes, Dioscordi Rodrigues Alves, Domingos Bernardo Evangelista, Domingos da Silva, Domingos Tertulino Costa, Erasmo Aquino de Oliveira, Ernesto de Oliveira Meireles, Eugenio Ferreira Batista, Eleaquim Botelho Cavalcanti, Esmeraldo Marconi, Edgard Vieira Nunes, Edgar Cunha, Edisom de Oliveira Jatoba, Edwim Gass, Elias Fernandes Cardoso, Enilson Alexandrino dos Santos, Epifanio Ferreira da Silva, Eric Semmel Buswell, Ernesto Bertolazzi, Ercilio Mante, Euclides de Araujo de Araujo, Eulopio Serapião de Albuquerque, Evandro Pimentel, Francisco dos Santos, Francisco Felicio Rego Fernandes Itapura de Lima Freire, Farid Salomão Taleb Chagas, Francisco de Assis Flores, Francisco Chicorski, Francisco de Souza Oliveira, Francisco Madeira Sobrinho, Francisco das Chagas Ferreira de Melo, Francisco Nunes, Francisco Assunção, Francisco Elcodoro dos Reis, Francisco Antonio da Silva, Francisco das Chagas Ferreira, Francisco Vaz Leal, Francisco Claudionor da Costa, Francisco Faustino da Rosa, Francisco Anacleto da Silva, Feliciano Batista de Carvalho, Feliciano Gonçalves, Felix Fernandes de Oliveira, Fernando Balbino, Fernandes de Oliveira, Firminio Leonardo da Costa, Florencio José do Nascimento, Fortunato Reinaldo, Frederico da Silva Fortes, Frederico Schorder, Gastão Cunha de Azevedo, Geraldo Pereira, Gerdemil Guedes, Geraldo Rodrigues, Geraldo Pacheco Vieira, Geraldo da Costa Lima, Geraldo de Oliveira, Geraldo Cassiano de Souza, Geraldo Damiano de Souza, Geraldo Emidio Santana, Geraldo da Costa, Geraldo da Silva, Geraldo Napoleão de Souza, Gaudino Gonçalves dos Santos, Geraldo Ferreira, Geraldo Amaro de Freitas Carvalho, Gentil Ferreira, Germano Guimarães, Geronimo Tomas da Silva, Gil de Souza Coutinho, Gilson Gonzaga Vale da Costa, Giovani Pereira dos Santos, George Gomes Cruz, Guerino Zardo, Guilherme Cruz, Guilherme Belém Junior, Guilherme Ferreira, Heitor Lemos de Paula, Heitor Rocha, Heitor Cerqueira Bordalo, Heitor Julio da Silva, Helio Manuel Bonfim, Helio Cavalcanti Ramos, Helio Herngoni, Helvio Areas Crespo, Hercilio Pedro de Carvalho, Hermes Pereira Frade, Henrique Boquinpam, Herminio Ferreira, Hildebrando Raton Alves, Homero de Oliveira Dantas, Honoro Martineli, Horacio Rodrigues da Costa, Homero Firminio da Silva, Hugo Nunes, Humberto Ferreira Carvalho, Humberto Tavares de Freitas, Humberto Tavares Ferreira, Inacio Mendonça Ferreira, Inacio Vetere, Irineu Ferreira, Irineu Martins de Azevedo, Isabelino Chapani, Ivo Brack, Bianchini e Ivo Helmuth Grabini.

HOMENAGEM AO EXERCITO NA SEMANA RURALISTA

A SOLENIDADE REALIZADA, ONTEM, NO SALÃO NOBRE DO IPASE

De acôrdo com o que fora previamente anunciado, a Semana Ruralista, que vem sendo comemorada com sucessivas manifestações de brasilidade e de estimulo á vida agricola nacional, efetuou, ontem, ás 17 horas, no salão nobre do IPASE, a sua 5.ª Reunião, destinada a homenagear o Exército e a pessoa do coronel Azambuja Brilhante, diretor da Motomecanização de nossas forças armadas de terra. Aquela homenagem, perante grande e escolhida assistencia, teve inicio a sessão, falando o dr. Oscar Fontenele, diretor geral do DNI, que deu por abertos os trabalhos, passando a presidencia dos mesmos ao cel. Azambuja Brilhante. Este, após breves palavras de louvor á iniciativa da Semana Ruralista, cedeu a palavra ao dr. Lulá Maranhão, oficial de gabinete do ministro da Justiça, que pronunciou bela alocução seguido na tribuna, sucessivamente, pelos srs. Washington Luiz de Campos, presidente da Agência Nacional, que em nome da comissão organizadora do certame fez a saudação ao Exército; dr. Leopoldo Pedro da Silva, secretário geral da Semana Ruralista: e novamente o prof. Oscar Fontenele, desta vez ressaltando as elevadas finalidades civicas e econômicas do empreendimento. Por fim, usou da palavra novamente, o cel. Azambuja Brilhante, para agradecer, com expressões de comovida eloquencia, a homenagem de que era alvo.

Adiantado o Inquerito Carlos Lacerda

(Conclusão da 1.ª pág.)

cordou imediatamente com a retirada das forças americanas da Italia, sob as mesmas condições, e afirmou que sem duvida serão feitos os arranjos para o transito das tropas britanicas, conforme o pedido de Bevin.

A MAIOR CONCESSÃO

Molotov, em face da estipulação de Bevin, fez a maior concessão sovietica ao concordar com a retirada da Bulgaria. Propôs tambem que todos os bens e a moeda requisitados ao governo italiano lhe sejam devolvidos dentro do mesmo periodo de noventa dias. Os outros ministros concordaram tambem, mas Bevin pediu que os peritos economicos sejam instruidos no sentido de examinar os detalhes para pôr isto em vigor.

OUTRO ACORDO

O segundo acordo importante da sessão foi a nomeação de um comité formado pelos embaixadores das quatro potencias na Italia, a fim de fiscalizar por doze meses a execução dos termos do tratado de paz, bem como interpretar a sua significação precisa junto ao governo de Roma.

Com a atitude do delegado Mario de Lucena, acabou concordando o sr. Adauto Lucio Cardoso, pelo que, no momento em que deixavamos a Delegacia de Vigilancia, o sr. Carlos Lacerda dava inicio ao seu depoimento.

DECLARAÇÕES DO CHEFE DE POLICIA

Do gabinete do professor Pereira Lira recebemos a seguinte nota:

"Em face da queixa verbal que o jornalista Carlos Lacerda apresentou ao chefe de Policia, estão em andamento as investigações determinadas por aquela autoridade, tendo prestado declarações o P. E. Telmo Augusto Batista.

Nenhuma autoridade do D.F.S.P. deu, até aqui, qualquer entrevista, formulou qualquer hipotese o se manifestou sobre fatos que ainda estão sendo apurados, e em cujo esclarecimento as autoridades estão empenhadas.

Ao jornalista Carlos Lacerda foram asseguradas pelo chefe de Policia todas as garantias adequadas, além das por ele mesmo indicadas."

SOLIDARIEDADE DA A. B. E.

Ao ministro da Justiça, sr. Carlos Luz, enviou a Associação Brasileira de Escritores o seguinte telegrama:

"A Associação Brasileira dos Escritores, orgão de defesa material e moral dos escritores brasileiros, vem trazer a vossa excelencia o seu veemente protesto contra as ameaças e tentativas de sequestro sofridas pelo ser associado Carlos Lacerda e partidas de elementos policiais, e instar para que seja instaurado inquerito e apuradas as responsabilidades daqueles que com tais processos, desejam impedir a livre manifestação de opinião.

O fato em apreço vem aumentar a serie de atentados ás liberdades democraticas cometidos ultimamente pela policia, como sejam as frequentes proibições de reuniões e os espancamentos de presos."

Racionamento de Pão Tambem na Inglaterra

TALVEZ AINDA EM JUNHO O RESTABELECIMENTO DA MEDIDA

WASHINGTON, 20 (U. P.) — De acordo com o ministro britanico da Alimentação, sr. John Strachey, é provavel que no mês entrante surja a necessidade de restabelecer-se o racionamento do pão na Grã-Bretanha.

Strachey, que se encontra aqui para assistir á reunião do Conselho de Emergencia de Alimentos disse que já foram impressas e distribuidas por todo o país cartões de racionamento, para o pão, e que a decisão a respeito será tomada ainda este mês. Indicou Strachey que a medida projetada obedece a duas razões: 1.º) evitar o risco de que as exigencias de pão baixem até um nivel perigoso, e 2.º) porque desejamos fazer a nossa parte para evitar a fome mundial".

Por fim, Strachey disse que o racionamento de pão provavelmente reduzirá o numero de calorias na dieta britanica, porém, acrescentou: "O mal de nossa dieta nada tem a ver com as calorias e sim contra a falta de variedade."

O Direito Criminal Contemporaneo

O NOVO LIVRO DO PROF. ROBERTO LÍRA

Acaba de aparecer, apresentado pela Editora Nacional de Direito, o livro "Introdução ao estudo do Direito Criminal", do professor Roberto Lira, catedratico da Faculdade de Direito do Rio de Janeiro.

A obra está incluida na coleção "Cursos e Concursos" daquela editora, mas não interessa somente a estudantes e candidatos ás seleções e sim a quantos, para os fins da cultura geral ou especializada, no magisterio, na magistratura, na advogacia, na policia e no Ministerio Publico, precisam atualizar os conhecimentos relativos ao Direito Criminal.

É uma sintese da posição e da situação da materia, com o retrospecto e a perspectiva, a historia, a critica, os rumos da evolução, a doutrina, a legislação vigente e comparada, a jurusprudencia, a filosofia, a tecnica, a ciencia.

Os problemas e os institutos são dominados pela experiencia da catedra e do foro, posta a serviço da ressonancia internacional de nossa cultura através dos codigos, das revistas, da bibliografia, dos congressos cientificos.

O professor Roberto Lira retomou o curso das antecipações do pensamento brasileiro e ligou-o aos debates historicos, desenvolvendo e articulando as contribuições no sentido do futuro.

E, assim, colocou, pela primeira vez, as reivindicações caracteristicas de nosso Direito Criminal, as repercussões e reações entre nós das idéias e dos programas que constituem patrimonio comum da humanidade.

Trabalho de professor, metódico, frisante, seletivo, a "Introdução ao Estudo do Direito Criminal" reune cabedal correspondente a bibliotecas inacessiveis, dispensando as analises fastidiosas e secundarias, as noticias indiscriminadas e variaveis para aparelhar os mais cultos dos dados sociais, juridicos ou éticos dispersos pelas fontes. Além disso, totalizando um campo ligado a todos os setores do saber, faz critica e criação, reforma e combate.

São paginas transcendentes e claras, ao mesmo tempo que socializam a cultura e democratizam a ciencia, numa época exigente de conclusões gerais, dos grandes dados para os roteiros decisivos.

Truman dá Seu Apoio ao "Plano Baruch"

DECLARAÇÕES DO PRESIDENTE DOS EE. UU. AOS JORNALISTAS

WASHINGTON, 20 (United Press) — Falando aos jornalistas, o presidente Truman anunciou que apoia firmemente o "Plano Baruch" para a transferência gradual do contrôle sôbre a energia atômica para um organismo internacional, porém expressou que os Estados Unidos devem realizar negociações a respeito da proposta russa, para que seja proibido o emprego das bombas atômicas e que os Estados Unidos destruam suas bombas atomicas dentro de 90 dias após a aceitação da proposta pelas Nações Unidas.

De acôrdo com o "Plano Baruch", entretanto, os Estados Unidos reteriam seus segredos sôbre a bomba atômica e seus estoques, até que fosse estabelecido um contrôle internacional efetivo.

Truman não forneceu maiores detalhes e nem tampouco indicou se os Estados Unidos iniciarão negociações ou se já estão sendo feitas gestões para solucionar as divergências entre estê país e a Russia com relação á bomba atômica.

O presidente tambem reafirmou sua convicção de que o contrôle da energia atômica dentro dos Estados Unidos deve ficar nas mãos de civis e que os militares atuem exclusivamente como acessores subordinados áqueles.

Moverá Uma Ação Contra o Empresario Jacobs

O Promotor da Luta Joe Louis x Billy Conn Acusado de Difamação

WASHINGTON, 20 (U.P.) — O representante democrata pelo Estado de Nova York, Donald Ottolle, anunciou haver dado instruções aos seus advogados para moverem uma ação contra o promotor da peleja Joe Louis-Billy Conn, Mike Jacobs, exigindo 100.000 dolares de indenização por "libelo e difamação".

Ottolle havia anunciado previamente que pediria ao Congresso para investigar tudo o que se relacionasse com "a farsa pugilistica de ontem á noite", inclusive os contratos privados entre Jacobs e Louis e Conn, para "proteger o publico, no futuro, contra tais farsas".

Ao mesmo tempo, Ottolle declarou que havia enviado um telegrama ao Comissario de Box do Estado de Nova York, Eddie Eagen, pedindo-lhe que suspendesse os pagamentos a Joe Louis e Billy Conn, até que as investigações pedidas tenham sido completadas.

Por sua vez, em Nova York, Mike Jacobs comentou e declarou á imprensa que a atitude do representante Ottolle se devia a que ele, Ottolle, "lhe havia pedido varias entradas gratis para a luta", as quais lhe negue! "por não ser meu negocio fornecer entradas gratuitas".

RETIRADA DOS ALIADOS DA ITALIA E DOS RUSSOS DO SOLO BULGARO

(Conclusão da 1.ª pág.)

provisações de uma narrativa apressada.

— Sendo assim — disse — é o caso de adiarmos para amanhã a apresentação da nossa queixa-crime por escrito. Julgavamos que se tratava de outra providencia, ou antes, que já se estavam processando as investigações preliminares da Policia, para as quais havia tempo de sobra. Mas, se se quer formalizar o caso desta forma, que o formalizemos de vez, através da queixa por escrito.

Esclareceu, então, o delegado Mario de Lucena que o inquerito já estava bem adiantado, tendo prestado declarações o policia especial Telmo Augusto Batista. Outrossim, seria facilitado ao sr. Carlos Lacerda escrever do proprio punho as declarações. Só a imprensa é que não poderia acompanhar o depoimento.

RECUO

Muito embora o acordo para evacuar a Bulgaria tenha sido uma concessão importante, a aceitação anglo-americana do fato envolveu um recuo das potencias ocidentais. Na conferencia anterior do Conselho, Byrnes e Bevin insistiram em que não aceitariam nenhuma negociação em torno da Bulgaria — uma vez que Molotov já havia concordado, em principio, na evacuação daquele país, durante a conferencia de Londres de setembro passado, — e só o fariam em troca da retirada das tropas sovieticas da Rumania.

PROPOSTAS E DEBATES

Ao se iniciar a primeira sessão de hoje, o Conselho tinha duas propostas, sendo uma de Molotov, sobre a retirada das tropas aliadas da peninsula italiana, dentro de prazo especificado após a assinatura do tratado, com a devolução das somas em dinheiro e bens não utilizados requisitados ao governo italiano: e a outra de Byrnes, sobre a retirada, dentro de certo periodo, mas ficando os Estados Unidos e a Grã Bretanha autorizados a reter em solo italiano um minimo de pessoal militar, para assegurar as comunicações, até depois da evacuação das suas forças da Austria. Bevin concordou logo com a ultima proposta, enquanto Bidault estava disposto a aceitar qualquer das duas.

Bevin iniciou a discussão sugerindo a retirada de tropas as forças aliadas da Austria, o que resolveria o problema dos abastecimentos naquele país. Por outro lado, disse, cabia aos Estados Unidos assegurar uma linha de suprimento para as forças britanicas na Austria, através da zona americana da Alemanha, com o que seria aceita a retirada da Italia, se fosse efetuada a evacuação dos russos da Bulgaria.

Surgiu um ligeiro incidente, quando Molotov acusou os Estados Unidos e a Grã Bretanha de estarem ampliando aerodromos na Italia, o que, segundo afirmou, indicava que os dois paises pretendiam manter tropas ali por longo tempo. Byrnes desmentiu essas noticias e confirmou que as tropas americanas sairiam da Italia dentro do prazo estipulado de noventa dias. Mas, logo após veio o acordo, quando Byrnes disse que não haveria dificuldades no abastecimento dos inglêses através da zona americana. Manifestou a esperança de que antes do prazo a Italia e a Bulgaria estarão evacuadas.

SEMANA RURALISTA DE CACHOEIRO DE ITAPEMIRIM

SERÁ INAUGURADO NO DIA 30 DO CORRENTE ESSE IMPORTANTE CERTAME

Do programa de trabalho elaborado pelo Serviço de Documentação do Ministerio da Agricultura para ser executado durante a "Semana Ruralista" de Cachoeiro do Itapemirim, cuja inauguração está marcada para 30 do corrente, simultaneamente com a da IV Exposição Regional de Animais desse municipio, destacam-se os cursos rapidos que serão ministrados por técnicos do Estado a agricultores, criadores e professores rurais e que abordarão os mais interessantes e oportunos temas agricolas.

Não devem, pois, os agricultores e criadores espiritossantenses perder tão excelente oportunidade para tomar conhecimento sobre os mais uteis e praticos processos de agricultura. Para isso, deverão frequentar esses cursos, que tratarão tambem dos assuntos ligados ás atividades consideradas "caseiras", isto é, que comportam distribuição de tarefa no seio da familia, entre o homem, a mulher e a criança não tomando, deste modo, o principal tempo do lavrador ou criador e constituindo, ainda, apreciavel fonte de lucro. Estão neste caso, por exemplo, a agricultura e a sericicultura, atividades que são excelentes meios de renda, porque não representam tarefa que requeira grande empate de capital e estão ao alcance de qualquer pessoa, pois não exigem tambem instalações caras e complicadas. Esses e outros assuntos, como horticultura, avicultura, combate á sauva, á erosão, etc., serão tratados no decorrer da "Semana Ruralista" de Cachoeiro do Itapemirim.

Anunciado o Casamento da Infanta Maria Mercedes

MADRID, 20 (U. P.) — Anuncia-se ter sido assentado o casamento da infanta Maria Mercedes, da Baviera e Bourbon, filha do infante Fernando, da Baviera, e da falecida Maria Teresa de Bourbon, com o principe Irakly Bagration de Mukhrani, pertencente á familia que reinou durante 12 séculos na Georgia, até sua anexação á Russia, no começo do século XIX.

A Dívida Pública da Suécia

DADOS A SEREM COMPARADOS COM A ATUAL SITUAÇÃO DO BRASIL

A divida publica da Suecia, que foi quadruplicada durante a guerra, como consequencia do desarmamento do país, diminuiu de 65.000.000 de coroas, num total de 11.485.000.000 (US $2.871.250.000), nos primeiros meses de 1946. Em compensação com 31 de dezembro de 1945, a divida consolidada aumentou de 871.000.000 de coroas num total de 9 325 000.000 (US $2.331.250.000) enquanto que a divida flutuante diminuiu de 935 000.000, em um total de 2.160.000.000 de coroas (US 540 000.000), no mesmo periodo. Mais de 6.062.000.000 de coroas corresponderam a emprestimos, o que representa um aumento de 760.000.000 de coroas, em comparação com 31 de dezembro de 1945.

Através desses dados, de fonte oficial sueca, poderemos deduzir que não é tão desesperadora a situação do Brasil, como assoalham sistematicamente os agitadores extremistas. A Suecia é um país reconhecidamente prospero e com uma extensão muito menor do que a do Brasil, ou sejam 450.574 quilometros quadrados. Sua população se acha calculada em cerca de 10 milhões de habitantes. No entanto, seu numeros referentes á divida publica e emprestimos, comparados com os nossos, são maiores.

Mas, se de um lado a Suecia se deixa envolver pelas dividas, de outro o seu grau de produtividade aumenta e sua expansão comercial se verifica numa curva sempre ascendente; se de um lado o panorama puramente financeiro parece desanimador, de outro sua posição economica se torna solida, o contrario do Brasil que tem dividas e não tem produção necessaria para equilibrar suas finanças.

Aumento no Preço do Cacau

NOVA YORK, 20 (U. P.) — Os comerciantes de cacáu predizem um aumento dos preços maximos desse produto de um a três centavos por libra, quanto ao cacáu ordinario, e um aumento proporcional para as qualidades superiores.

Diz-se que os britanicos já aumentaram seus preços, na previsão da alta dos preços maximos nos Estados Unidos.

ADVOCACIA TRABALHISTA
NAPOLEÃO FONYAT
Carmo, 65, 4.º — 43-8188

Diminue a Produção de Algodão

Segundo um estudo realizado pelo Departamento de Agricultura norte-americano, a produção mundial de algodão, para 1945-6, avaliada em 2 650.000 fardos de (478 libras cada um) constitui a menor safra desde o ano de 1923-4. Atribui-se este decréscimo á produção reduzida dos Estados Unidos, e não obstante o aumento verificado em outros paises produtores, tais como, por exemplo a União Sovietica, o Brasil, o Egito, etc. Nos Estados Unidos a safra atingiu apenas a 9.015.000 fardos, contra 12 230.000 para o ano anterior, em virtude de ter sido menor a área cultivada para o algodão, e reduzido tambem o rendimento do plantio, por motivos tais como chuvas excessivas no plantio, e durante a colheita, escassez de mão de obra, algum desvio de atenção dos lavradores para outras culturas, e um prejuizo maior do que o comum devido a insetos daninhos.

Conseguiu Evadir-se o Oficial Britanico

O MAJOR B. CHADWICK REGRESSOU AO QUARTEL GENERAL

JERUSALEM, 20 (U. P.) — O major H. B. Chadwick, do exercito britanico, sequestrado durante a noite de terça-feira ultima pelos terroristas judeus, conseguiu evadir-se e regressou hoje ao quartel general britanico.

O major Chadwick fez imediatamente amplo relato da ocorrencia aos oficiais do Serviço Secreto Britanico. Ignora-se, entretanto, se a fuga do major Chadwick conduzirá á descoberta de outros cinco oficiais britanicos sequestrados na segunda-feira como refens pelo movimento clandestino de judeus.

As forças britanicas continuaram a procura dos oficiais raptados e, apesar de hoje, pela primeira vez numa semana, ter havido tranquilidade na Palestina, a maior parte das estradas está sob os efeitos do toque de recolher desde o anoitecer até a madrugada.

Telaviv, cidade judaica onde ontem as tropas britanicas varejaram casa por casa em procura dos oficiais sequestrados, foi declarada zona vedada para as referidas tropas por tempo indeterminado.

Por outra parte, os circulos arabes locais adornaram, profusamente, com bandeiras egipcias e retratos do rei Faruk as suas zonas, para celebrar o anuncio da chegada do ex-Mufti ao Cairo. Nos cafés, cinemas, casas comerciais e residencias arabes, vêem-se retratos do rei Faruk e do Mufti envolvidos com as cores egipcias.

DR. BELMIRO VALVERDE
VIAS URINARIAS
Comunica a seus amigos e clientes que reassumiu a sua clinica.
Consultorio: — Edificio Porto Alegre, 11.º andar salas 1118/19, diariamente das 12 ás 15. R. Araujo Porto Alegre, 70. Tel.: 22-0923

EDIÇÃO DE HOJE
12 PÁGINAS

Diario Carioca

NÚMERO AVULSO
50 Centavos

ANO XIX — RIO DE JANEIRO — SEXTA-FEIRA, 21 DE JUNHO DE 1946 — N. 5.518

REVISÃO DOS QUADROS DA PREFEITURA

A CIDADE

Grande Carregamento de Carne Para o Rio

A Chegada dos Primeiros Vagões — Volta a Funcionar o Frigorifico Nacional — Restabelecidos os Fornecimentos de Gado

Grande carregamento de carne verde acaba de chegar ao Rio, procedente de Barbacena, Estado de Minas Gerais. Trata-se da produção do frigorifico nacional ali instalado, cujas atividades tinham sido, há meses, interrompidas.

A CHEGADA DOS PRIMEIROS VAGÕES

Dois vagões conduzindo, ao todo, 21 mil quilos de carne e outros 2 mil de miudos deram entrada na estação do Rocha, onde se acha localizado o entreposto do frigorifico "Anglo", encarregado da distribuição imediata do produto ao consumo urbano.

Ao ato estiveram presentes o dr. Francisco Fragoso Filho, chefe do Serviço de Carne da Diretoria da Produção Animal do Ministerio da Agricultura, os administradores da empresa, srs. Coelho e Wilbert, jornalistas e comerciantes do ramo.

VOLTA A FUNCIONAR O FRIGORIFICO

Volta, assim, a funcionar o frigorifico de Barbacena, o unico no genero, de capitais nacionais, existente em Minas. Tais são os primeiros resultados da intervenção decretada pelo governo federal naquele estabelecimento industrial.

Prejuizos os mais elevados foram evitados aos produtores mineiros, muitos dos quais eram credores do frigorifico. Seu fechamento em carater definitivo traria, segundo se afirma, perdas totais aos pecuaristas, especialmente aos da zona de Curvelo.

A capacidade do frigorifico de Barbacena é de 50.000 bois por ano, sendo atendido o abate de todo o Oeste de Minas, com o gado transportado, a pé, do ramal de Montes Claros.

RESTABELECIDOS OS FORNECIMENTOS

Com a intervenção do governo, foi posto á frente do frigorifico, como seu superintendente, o sr. Carlos Freitas Lima, inspetor do Ministerio da Agricultura. Não foi pequeno o trabalho desse funcionario em restabelecer os fornecimentos de gado para corte, em vista da desconfiança dos invernistas. Afinal, conseguiu ele restabelecer o credito da empresa entre os montanheses.

Recomeçou a produção do frigorifico com o abate das primeiras reses e o preparo da carne verde destinada ao consumo do Distrito Federal.

AUMENTO DAS DISPONIBILIDADES

Toda a carne de Barbacena será enviada para o Rio, cujo abastecimento voltará a contar com a produção daquele frigorifico.

Essa produção, anteriormente de 60.000 quilos, será proximamente elevada ao dobro. No momento, porém, as remessas serão feitas tres vezes por semana, cada uma de 20.000 quilos.

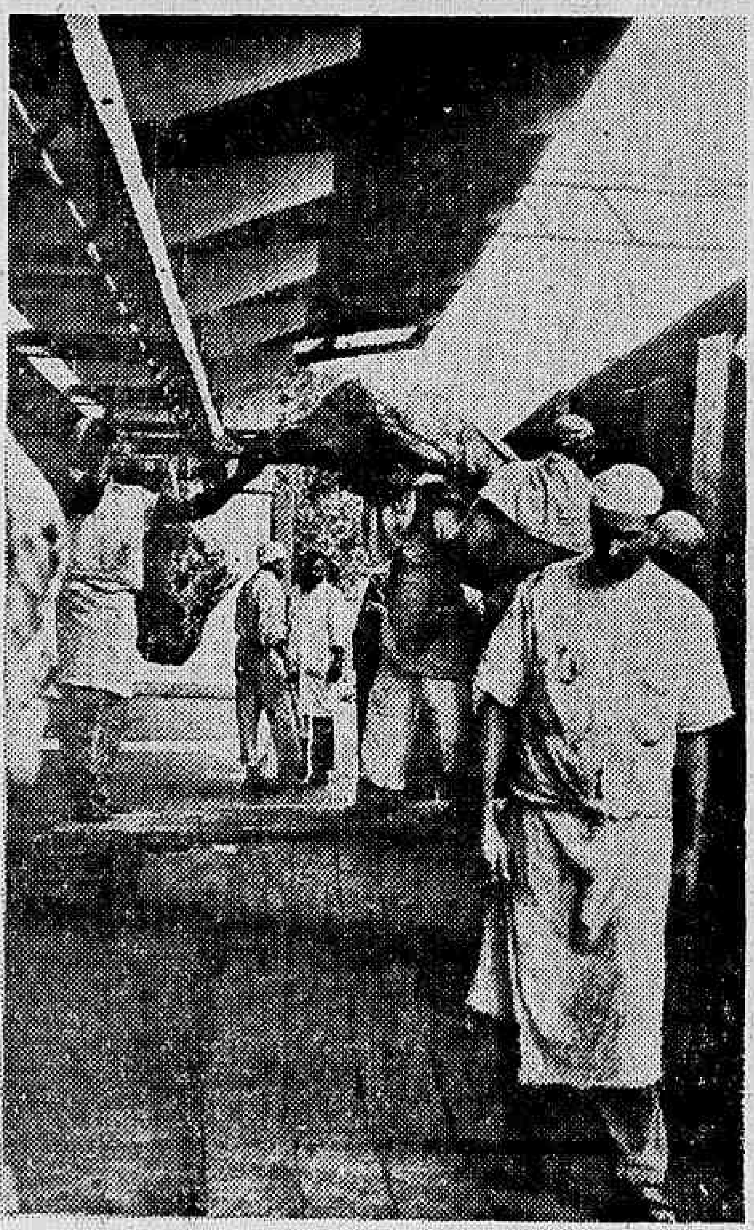

Flagrante colhido, ontem, por ocasião da chegada do grande carregamento de carne verde

Boletim da Cidade

AS AÇÕES DE DESPEJO

É DE contristar até os corações empedernidos a romaria aos Cartorios, onde se processam as ações de despejos, de avultado numero de criaturas que se acham sob a ameaça de verem seus trastes jogados á rua pelos meirinhos. Entrementes, como que a demonstrar a evidencia as causas extra-judiciais dos referidos feitos, ou seja, o desajustamento economico que agrava a situação de uns, outros se locupletam com pingues lucros na especulação desenfreada sobre a venda e locações de imoveis. Assim, enquanto centenas de familias angustiadas vêm passar os prazos concedidos para mudarem-se, estão á venda milhares de apartamentos e lançamentos delirantes e incorporações de outros tantos edificios.

Por isso — dizia ha dias no Pretorio integerrimo juiz — os julgadores se defrontam agora com um drama de consciencia, entre as pontas de um dilema: ou aplicar o texto frio, inumano da lei, ou considerar improcedentes as ações de despejo, entre duras invectivas aos seus propositores sem entranhas, que tanto ganharam com a inflação estadonovista.

CARIOCA.

Agitadores Pretendem Lançar Confusão no Plebiscito da Light

Uma Nota do Presidente da Comissão Parlamentar — As Instruções Assentadas Para a Votação do Plebiscito dos 27.000 Operarios

Procurando evitar que se pratique qualquer burla na votação do plebiscito entre os empregados da Light, o deputado Domingos Velasco, presidente da Comissão Parlamentar, distribuiu, ontem, a nota que se segue:

A NOTA

"No intuito de esclarecer as confusões que os agitadores pretendem lançar na votação, que se realizará no dia 25, é preciso avisar aos trabalhadores que a mesa entregará, na hora da votação, um envelope opaco e duas cedulas, uma com a resposta SIM e outra com a resposta NÃO. O votante colocará uma delas no envelope e depositará este na urna; e rasgará a outra cedula. Não será contado o voto dado em cedula diferente da que a mesa fornecer, porque se violará o segredo do voto e se possibilitará a coação. Assim, nenhum trabalhador deverá aceitar cedulas dadas seja por quem fôr. Só valem as fornecidas pela mesa.

O VOTO DOS ANALFABETOS

Na reunião realizada no Ministério do Trabalho, para estudar o assunto, ficou assentado que os operarios que não souberem ler, para que não deixem de manifestar a sua opinião, usarão de cedulas especiais com um sinal em côr.

O PROCESSO PARA VOTAR

A votação será procedida da seguinte maneira: Cada trabalhador receberá no local, ao votar, 2 cedulas, contendo uma a palavra SIM e outra a palavra NÃO.

Colocará uma das cedulas na urna, inutilizando imediatamente a outra.

HORA E LOCAL

A votação terá inicio ás 7 e terminará ás 20 horas do dia mencionado, no centro e nos suburbios desta capital, bem como em Niterol, Petropolis, Paquetá, Ribeirão das Lages, Ilha do Governador, Volta Redonda, Vassouras e outras localidades do Estado de Minas e Estado do Rio, onde funcionam serviços da Light.

A FISCALIZAÇÃO

Serão indicados 40 representantes de cada uma das partes, para as fiscalizações das mesas.

O diretor do D. N. T. pôs á disposição todos os fiscais e alguns técnicos do Ministério do Trabalho, devendo a Comissão Parlamentar escolher seus representantes entre os estudantes.

A APURAÇÃO

O resultado da votação será efetuado imediatamente após o seu termino e entregue no dia seguinte á Comissão Parlamentar, no Departamento Nacional do Trabalho.

Os resultados das cidades do interior serão transmitidos por telefone.

Quem não anuncia se esconde

Proposta do Diretor do Pessoal

Será feita, segundo estamos informados, uma revisão nos quadros da Prefeitura do Distrito Federal.

Trata-se de uma especie de reajustamento visando reparar injustiças, no tocante ao aproveitamento de funcionarios novos em situação vantajosa sobre os antigos.

PROPOSTA DO DIRETOR DO PESSOAL

O caso está sendo estudado pelo diretor do Pessoal, que deverá apresentar, nesse sentido, uma proposta ao prefeito Hildebrando de Góis.

MEMORIAL DO FUNCIONALISMO

Ao mesmo tempo, o funcionalismo municipal, sentindo-se prejudicado nos seus direitos por um decreto do governo provisorio, vai enviar um memorial a s. excia.

O DECRETO DO FAVORITISMO

Em janeiro deste ano, foi assinado um decreto mandando aproveitar na Prefeitura do Distrito Federal centenas de servidores da extinta Coordenação da Mobilização Economica. Até aí, tudo perfeitamente bem, nada havendo a se opor á medida, de certo elogiavel.

Acontece, porém, que muitos, senão a maioria, desses funcionarios transferidos o foram em situação privilegiada. Senão vejamos.

DE CONTINUO AO PADRÃO 65

Exemplos de injustiça, ou melhor, de favoritismo — daí se originando um completo desestimulo — são citados pelos que se consideram preteridos. Havia, assim, um continuo, promovido a oficial administrativo, que passou para a Coordenação e desta voltou á Prefeitura, já no padrão 65, com 3.300 cruzeiros de vencimentos mensais, fixos. Outro, um funcionario a ingressar nos quadros de extranumerarios no começo deste ano, foi classificado logo de entrada no padrão 66, com 3.500 cruzeiros por mês — quando o cargo inicial da carreira é de vencimentos não superiores a 1.650 cruzeiros, como escriturario.

VELHOS FUNCIONARIOS PRETERIDOS

Velhos funcionarios foram, desta maneira, preteridos em face do decreto, a um tempo protetor e prejudicial. Servidores de mais de 14 anos de serviços — alguns de vinte — continuaram a perceber ordenados muitas vezes inferiores aos novos colegas, que ali ingressaram, ao que parece com o pé direito.

OPÇÃO DENTRO DE 15 DIAS

Endereçou o diretor do Pessoal uma circular aos chefes de serviço para que os funcionarios da Prefeitura que tenham prestado serviços á Coordenação, requeiram suas reclassificações, de conformidade com os dispositivos legais. Irão eles, assim, melhorar as proprias situações dentro dos quadros da Municipalidade que contam com cerca de 22.000 extranumerarios.

RESPEITO PELOS ANTIGOS

Há, contudo, um certo constrangimento, por parte de alguns beneficiados, em vista do acima exposto. Respeito pelos antigos, cujos direitos foram postergados pelo decreto do governo provisorio.

Estado de espirito propicio á revisão moralizadora que ora se anuncia.

EXAUREM-SE AS RENDAS MUNICIPAIS

Apurou, tambem, a reportagem que o orçamento da Prefeitura não suportará por muito tempo o acrescimo de despesas, ainda mais agravadas com essa diferença de vencimentos — diferença para mais — com que a sobrecarregaram. Suas rendas se acham seriamente abaladas, considerando-se, deste passo, viavel a revisão.

PRESOS DOIS BANQUEIROS DO "JOGO DO BICHO"

Apreendidos Mais de Doze Mil Cruzeiros

O delegado de Jogos efetuou a prisão ontem pela manhã dos banqueiros do denominado "jogo do bicho" Eugenio Abade e José Labanca, bem assim os auxiliares de apuração Orlando Caguarell e José de Oliveira Martins. Foram apreendidas cerca de 11 mil listas no predio n. 2.497 da Avenida Presidente Vargas, onde era feita a "apuração" do referido jogo.

Tambem foi arrecadada pela policia a importancia de ...... Cr$ 12.820,00 que se encontrava num cofre.

O CRIME

NÃO SÃO PORTADORES DE DIPLOMAS FALSOS

Acusados no Inquerito Policial, Formados na Universidade do Brasil, Dirigem-se ao DIARIO CARIOCA

Estiveram ontem na redação desta folha os srs. Ivo Felisberto de Souza, Silvio Simões de Albuquerque Maranhão e Milton Menezes da Costa, advogados no foro desta capital. Exibindo seus diplomas, conferidos por escolas idoneas e reconhecidas, bem como certificados completos de preparatorios feitos no Colegio Pedro II, pediram-nos a publicação da seguinte carta, em torno do escandaloso caso dos falsos bachareis, objeto de um inquerito enviado á 9.ª Vara Criminal:

"Exmo sr. diretor do DIARIO CARIOCA.

Atenciosas saudações.

Os advogados infra assinados, formados em ciencias juridicas e sociais pela Faculdade Nacional de Direito da Universidade do Brasil e Faculdade de Direito do Rio de Janeiro, surpreendidos com a tendenciosa e falsa noticia veiculada sob epigrafes escandalosas, contendo os seus nomes, como "falsos doutores", pedem a publicação desta, alegando o seguinte:

1.º) — Nada têm com os fatos enumerados, não lhes cabendo a respeito, a mais minima responsabilidade;

2.º) — Os signatarios desta são legalmente formados, tendo satisfeito cabalmente as exigencias legais das autoridades competentes do ensino, para a obtenção de seus diplomas, que estão revestidos das formalidades indispensaveis, resistindo a toda e qualquer devassa. Tais diplomas foram expedidos e conferidos por faculdades oficiais e equiparadas do país, depois de apreciadas e esmerilhadas as suas vidas escolares pelas autoridades competentes.

3.º) — Os signatarios estão legalmente inscritos na Ordem dos Advogados do Brasil, Seção do Distrito Federal, e possuem as devidas carteiras de identidade profissional, sob os ns., respectivamente, 5.673, 5.719 e 5.720.

4.º) — As publicações escandalosas da autoridade que fez o inquerito são muito do seu feitio, retratando psicologicamente a sua estranha individualidade;

5.º) — Os signatarios, bachareis em direito, acompanharão atentamente o inquerito referido, envidando todos os esforços para que a verdade surja á plena luz, a fim de que, afinal, se apurem responsabilidades;

6.º) — Os signatarios, ao contrario das noticias maldosamente fornecidas, têm preparatorios feitos no Colégio Pedro II.

Agradecendo a publicação desta, subcrevemo-nos, atenciosamente — Ivo Felisberto de Souza, Silvio Simões de Albuquerque Maranhão, Milton Menezes da Costa".

Exigiu 57 Mil Cruzeiros de Luvas Para Renovar o Contrato de Uma Moradia

PRESO E AUTUADO EM FLAGRANTE NA D. E. P. UM GANANCIOSO CAPITALISTA

O detetive Pecego e os investigadores Gomes e Olimpio, da Delegacia de Economia Popular, efetuaram a prisão em flagrante de Sebastião Eugenio de Azevedo, capitalista e proprietario do Cinema Odeon, em São Lourenço, Minas Gerais, quando acabava de receber a importancia de Cr$ 37.000,00 de Manuel Mario Monica, de nacionalidade portuguesa, construtor naval e residente á rua Marquesa de Paraná, 95.

Esse dinheiro foi exigido a titulo de "luvas" para a renovação do contrato da casa em que a vitima reside.

Na ocasião em que os policiais penetraram na residencia do ganancioso capitalista, á rua Baependi n. 41, apto. 51, ainda puderam ver quando o mesmo acabava de esconder o dinheiro debaixo do colchão.

Autuado em flagrante, no cartorio da Delegacia de Economia Popular, Sebastião Eugenio de Azevedo prestou fiança no valor de 5 mil cruzeiros, sendo em seguida posto em liberdade.

Tuberculosa e Com Cinco Filhos Menores

Os jovens comerciarios de Magazin Segadaes, solidarios á campanha deste jornal em prol da inditosa domestica Isabel Magnolia Castro Batista, tuberculosa e com cinco filhos menores, trouxeram-nos Cr$ 140,00, contribuição para auxilio á Isabel.

Boletim do Crime

O SEQUESTRO DO JORNALISTA

O CASO criminal do dia é a tentativa de sequestro do nosso colega Carlos Lacerda e seu provavel seviciamento ou talvez assassinio. Segundo se sabe, elementos contrariados com a campanha que aquele jornalista vem fazendo resolveram vingar-se do publicista.

Em vez de contestarem suas afirmativas com argumentos precisos, em lugar de oporem ás suas assertivas fatos incontestes, acharam mais eficiente e mais pratico o sequestro e o seviciamento de quem vem apontando ao povo os crimes que foram praticados contra os interesses nacionais, contra as liberdades humanas e os direitos individuais.

Quais serão os orientadores e mandatarios? Facil é chegar-se a uma conclusão. Basta que se aplique ao caso aquele principio de criminalistica que indaga, sempre, em todo delito misterioso, a quem o mesmo interessa.

A quem o sequestro interessaria? E' claro que somente aos que têm sido vergastados pelas palavras vibrantes de Carlos Lacerda interessaria vê-lo sofrer um atentado que prejudicasse sua atuação independente. Portanto, é entre aqueles que o jornalista tem apontado á Nação como salteadores do poder e das posições de mando, que a Policia deve procurar o autor intelectual e o mandatario do crime que se tentou praticar contra a liberdade de critica, contra o direito de opinião. Demais a menção do nome do ex-ditador pelo sequestrador, não deixa duvida.

Mas, o caso torna-se ainda mais grave quando se sabe que o chefe dos sequestradores é um soldado da Policia Especial, isto é, é um funcionario da Policia. Torna-se mais grave e paradoxalmente menos estranho.

Grave, porque a finalidade da Policia é proteger o cidadão, é garantir-lhe seus direitos, é amparar-lhe a liberdade.

Não é estranho porque, infelizmente, não é este o primeiro, nem será o ultimo, atentado praticado por membros daquela corporação policial. Criada na vigencia de uma ditadura fascista, ela teve por modelo as tropas de assalto hitlerianas, organizadas com o intuito exclusivo de afogar a opinião publica alemã no martirio e no oprobrio.

Todos julgavam que, com o advento da democracia entre nós, a Policia Especial desaparecesse, como se foram o Tribunal de Segurança Nacional, o Departamento de Imprensa e Propaganda, o 177, e demais orgãos fascistas.

Mas, tal não se deu. Ela continua para praticar violencias, para realizar arbitrariedades, para espancar a torto e a direito, para maltratar todos que lhe caem no desagrado. Continua para tentar calar a palavra livre, para procurar, pela ameaça, silenciar os que pensam e raciocinam.

Está certo. Jamais a brutalidade olhou com simpatia a inteligencia.

TIMBAU'BA.

VÁRIOS FATOS POLICIAIS

ATROPELADOS

O onibus n.º 20, da Viação Cruz de Malta, chapa 8.00.61, dirigido pelo motorista Jocelino Saurs de Amorim, brasileiro, branco, com 41 anos de idade, casado, residente á rua Visconde de São Vicente n.º 123, quando trafegava ontem pela rua Engenheiro Richarde, ao chegar na esquina da Mearim, atropelou a domestica Maria dos Reis Lopes, branca, viuva, com 65 anos de idade, moradora á rua Gurupi n.º 110, apartamento 102.

A vitima que sofreu consusões e escoriações generalizadas, depois de medicada no Posto Central de Assistencia, fois internada no Hospital de Pronto Socorro.

* * *

No cruzamento da rua Uruguaiana com rua do Ouvidor, foram atropeladas, ontem, por auto não identificado as moças Cecilia Martins de Ataide, de 18 anos de idade, residente á rua Embiaça, 48, e Judith Lopes Gil, de 18 anos, moradora á rua Camoaqui, 54.

Ambas após os curativos recebidos no Posto Central de Assistencia se retiraram.

* * *

CARLOS FREITAS — de 14 anos, colegial, residente á rua Sacadura Cabral, 359, foi colhido por um bonde, linha Praia Formosa, ontem, na rua da Harmonia, em frente ao predio n.º 29.

Por haver sofrido esmagamento da perna esquerda foi internado no Hospital de Pronto Socorro.

CLARA DA SILVA FONSECA — foi internada, ontem, em estado gravissimo no Hospital dos Acidentados. Sofreu serias lesões quando foi atropelada por um auto na av. Venceslau Braz em frente á sede do Botafogo Esporte Clube. A vitima que é natural de Portugal e conta 57 anos de idade, reside á rua General Polidoro, 93.

* * *

No largo do Humaitá, frente ao quartel de Bombeiros, foi atropelado pelo auto n.º 3089, José Conrado, preto, de 32 anos, operario, residente no morro Macedo Sobrinho, 52.

A vitima que sofreu varias contusões, foi medicada no Hospital Miguel Couto.

O motorista do auto atropelador fugiu.

ACIDENTES

O motorista José Neves da Silva, de 22 anos de idade, residente á rua Machado de Assis 69, mudava o pneu do auto-caminhão, que dirige, chapa 66119, ontem, em companhia de seu ajudante Cosme Antonio, de 18 anos, morador á rua dos Toneleros, 326. Em dado momento a camara de ar explodiu e o forte sopro atirou tanto ao motorista como ao seu ajudante de encontro a carrosseria do caminhão. O primeiro sofreu em consequencia, fratura exposta do frontal, e o outro recebeu varias contusões e escoriações generalizadas.

Socorrido no Hospital Miguel Couto José ali ficou internado, e Cosme depois de medicado, se retirou.

* * *

Quando trabalhava em uma obra á rua Viuva Claudio, 245 o operario Manuel Francisco de Moura, de 65 anos, casado residente á rua Marquês de Jacarepaguá, 165, caiu do andaime. Tendo sofrido fraturas de varias costelas, foi por esse motivo internado no Hospital de Pronto Socorro após ter sido medicado no Posto de Assistencia do Meier.

ROUBOS E FURTOS

Ao comissario de serviço na delegacia do 5.º distrito policial, queixou-se a sra. Benedita da Cunha, residente á avenida Beira Mar n.º 216, apartamento 904 que, durante a sua ausencia, compareceu ao seu domicilio um rapaz de cor morena, trajado com apuro que dizendo haver ido ao seu mandado, conseguiu iludir a empregada de nome Amelia de tal e carregar um seu relogio de pulso, de ouro com rubis e brilhantes, avaliado em Cr$ 2.000,00.

HELIO DA SILVA GOMES, mecanico, morador á rua Teles Barreto n.º 40, queixou-se ao comissario de serviço na delegacia do 25.º distrito policial que, durante a madrugada, os ladrões penetraram em sua residencia e furtaram um radio, de ondas curtas e longas, por ele mesmo montado, avaliado em Cr$ 4.000,00.